

広報

# とまか

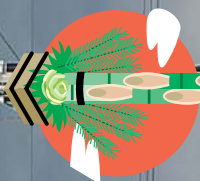

新年あけまして  
おめでとうございます

2014  
vol.481

1月



## 主な内容

- 2 新年のあいさつ
- 3 新しい民生委員・児童委員を紹介します
- 3 水道料金・加入分担金・下水道受益者負担金の改定について（お知らせ）
- 4 ごみ袋販売料金改定について（お知らせ）
- 5 認知症と物忘れの違い



# 謹賀新年

## 新年のあいさつ

新年明けましておめでとうございます。

皆様におかれましては、希望に満ちた輝かしい新年をお迎えのことと心よりお喜び申し上げます。平成二十四年六月に町長に就任して以来、皆様のご支援とご協力により二度目の年頭を迎えることができましたことに感謝いたします。

昨年を振り返りますと、平成二十四年末に発足した第二次安倍内閣による「アベノミクス」といわれる経済対策への大きな期待からか、株式市場は過熱状態といえるほどの活況となっており、恩恵が多くの労働者に及ぶ

には、まだ暫く時間が必要であると言われております。

平成三十二年の東京オリンピック開催決定など、明るいニュースがある反面、消費税増率八%への引き上げによる景気の腰折れも心配される所ですが、我々行政に携わる者としては、最小の費用で最大の効果が得られるよう、事業の推進を図っていくことが重要であると認識している所です。

こうした中、富加町においては、夕田配水地や津保川大橋の耐震化、河川監視カメラの設置など「防災対策事業」、保育料の無料化制度の拡大、高校生・大学生の奨学資金貸出制度、チャ

イルドシート購入補助制度など「子育て支援・福祉施策の充実」、四月より始まります「上下水道料金の改定」、「ごみ袋販売料金の改定」を進めることができました。

また、住民の皆様から特に強いご要望のありました「光ファイバー環境整備」を実現することができ、暮らし、教育、仕事などに広くICTを活用いただけるようになりました。

本年につきましては、防災行政無線デジタル戸別受信機の配布、主要町道・道路照明及び看板の一斉点検や夕田幹線配水管更新工事など「防災・安全対策事業」、老朽化した橋梁や下水道施



設を補修し延命を図るための「長寿命化対策事業」、「町営住宅跡地の有効利用のための事業」を計画しております。

今後も、誠心誠意、全力で町政に取り組む所存でありますので皆様のご支援とご協力をお願い申し上げます。最後になりましたが、皆様にとりまして明るく・楽しく、実り多い年になりますよう心からご祈念申し上げます。年頭の挨拶とさせていただきます。

平成二十六年一月

富加町長 板津徳次

## 新しい民生委員・児童委員を紹介します

12月1日に、民生委員・児童委員の一斉改選が行われました。新しい委員の任期は平成28年11月未までの3年間です。

民生委員・児童委員は、厚生労働大臣から委嘱を受けた「住民の立場に立った相談者・支援者」であり、地域福祉の担い手として活動をしていただく方々です。

生活上でのお困りのことや心配なことがありましたら、お気軽にご相談ください。  
※今回の一斉改選に伴い加治田地区を2つに分けたため、計14名の民生委員・児童委員となります。



【担当：巾上・井高】  
森 和美  
TEL 54-2890



【担当：下滝田】  
川崎 美幸  
TEL 54-2843



【担当：大山・川小牧】  
長尾 諭  
TEL 54-2277



【担当：上羽生】  
河野 わさみ  
TEL 54-3435



【担当：下羽生】  
井戸 孝治  
TEL 54-3026



【担当：本宮町・栄町】  
森 克己  
TEL 54-3305



【担当：旭町・本町・南本町】  
和座 茂樹  
TEL 54-3237



【担当：高畑・高畑住宅】  
渡邊 哲宏  
TEL 54-3432



【担当：夕田】  
河合 みどり  
TEL 54-3423



【担当：大平賀全域】  
堀江 ちず子  
TEL 54-3457



【担当：栃洞・片町・新町  
上町・中町】  
酒向 君子  
TEL 54-3111



【担当：下町・絹丸  
加治田住宅】  
木澤 由理  
TEL 54-3798



主任児童委員  
越野 美紀子  
TEL 55-0058



主任児童委員  
坂井 直美  
TEL 54-3155



### 【退任者】

多治見 克子 (高畑)	4期	12年
佐曾利 久子 (夕田)	3期	9年
村井 千文 (大平賀)	3期	9年
生駒 玲子 (高畑)	3期	9年
山本 洋平 (駅前)	2期	6年
野口 英雄 (巾上)	1期	3年
浅野 澄生 (駅前)	1期	3年

一斉改選に伴う民生委員・児童委員退任者の方に対し、感謝状伝達式が行われました。今回は、任期満了により7名の方々がご勇退されました。長い方では12年間にわたり地域福祉推進のためにご尽力いただきました。

◆お問い合わせ先 福祉保健課 福祉保健グループ ☎54-2183 (直通)

## 水道料金・加入分担金・下水道受益者負担金の改定について(お知らせ)

町では、町民の皆様や事業所等の負担軽減のため平成26年4月から水道料金の値下げと新規加入者に対する上水道加入分担金、下水道受益者負担金の値下げを合わせて実施します。

### 改定前 (税抜き)

### 改定後 (税抜き)

#### ■水道料金

【3月使用分 (4月請求分) まで】

メーター器の 口径	基本料金		超過料金 1㎡につき
	水量	料金	
13mm	10㎡まで	1,940円	175円
20mm	10㎡まで	2,720円	175円
25mm	10㎡まで	3,980円	175円

【4月使用分 (5月請求分) より】

メーター器の 口径	基本料金		超過料金 1㎡につき
	水量	料金	
13mm	10㎡まで	1,740円	165円
20mm	10㎡まで	2,320円	165円
25mm	10㎡まで	3,480円	165円

※他口径の基本料金は変更ありません。  
但し、超過料金は一律165円。

#### ■上水道加入分担金

【3月申請分まで】

13~20mm 220,000円

【4月申請分より】

13~20mm 200,000円

※他口径については変更ありません。

#### ■下水道受益者負担金 1口

【3月申請分まで】

480,000円 (不課税)

※一括納付の場合は、前納報償金 40,000円を交付。

【4月申請分より】

340,000円 (不課税)

※一括納付による前納報奨金  
制度は廃止。



◆お問い合わせ先 建設課 都市計画グループ ☎54-2115 (直通)

## ごみ袋販売料金改定について (お知らせ)

町では、町民の皆様の負担軽減のため平成26年4月からごみ袋販売代金の値下げを実施します。

改定前 (税込み)		改定後 (税込み)	
可燃ごみ袋 (10枚)	(大袋) 500円 (小袋) 300円	可燃ごみ袋 (10枚)	(大袋) 300円 (小袋) 200円
不燃ごみ袋 (10枚)	(大袋) 500円 (小袋) 300円	不燃ごみ袋 (10枚)	(大袋) 300円 (小袋) 200円
資源ごみ袋 (10枚)	(大袋) 300円 (小袋) 200円	資源ごみ袋 (10枚)	(大袋) 300円 (変更なし) (小袋) 100円
陶器類ごみ袋 (1枚)	100円	陶器類ごみ袋 (1枚)	100円 (変更なし)
粗大ごみシール (1枚)	500円	粗大ごみシール (1枚)	500円 (変更なし)

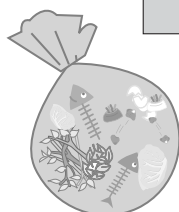

ごみ袋、シールには必ず自治会名、氏名を記入してください。

集積場には、朝8時までに出してください。(前日から出さないでください)

事業活動(商店、工場、病院、飲食店、喫茶店等)に伴うごみは集積場には出せません。  
集積場はごみ捨て場ではありません。自分の出したごみは最後まで責任を持ちましょう。

◆お問い合わせ先 産業環境課 産業環境グループ ☎54-2113 (直通)

# 認知症と物忘れの違い

歳をとるにつれて誰でも物忘れが多くなります。

「認知症が始まったのでは」と心配になりますが、加齢による物忘れと認知症は全く違います。その主な違いは、下記に挙げる3点です。

加齢による物忘れ	認知症が疑われる物忘れ
①昨日の夕食のメニューを忘れた。	①昨日、夕食を食べたか忘れた。
②忘れた事を家族から指摘されたら思い出す事が出来た。	②忘れた事を家族から指摘されても思い出す事が出来ない。
③忘れた自覚がある。	③忘れた自覚が無い。

例えば家族との、こんなやりとりで判断できます。

例1. 嫁：隣の奥さんからの伝言を何で伝えてくれなかったの？



Aさん	加齢による物忘れ
あっそうだ！伝言を言われていたのに、忘れてゴメン。	伝言を忘れていましたが、家族が指摘した事で、忘れていた事を思い出し、謝る事が出来るのは認知症ではありません。
Bさん	認知症が疑われます
私は伝言なんて聞いてませんよ。何で、そんな事を私に聞くの。	伝言があった事を忘れてしまい、家族が指摘しても、思い出す事が出来なかった。

例2. 財布を失った。

Aさん	加齢による物忘れ
財布を何処かに置いたが、何処に、置いたか忘れてしまった。	財布を失ってしまいましたが、何処かに置き忘れた事を自覚しています。忘れた事を分かっている場合は、認知症ではありません。
Bさん	認知症が疑われます
財布が無い。誰かに盗まれた。	財布を失ってしまいましたが、自分が置き忘れた事を忘れてしまい、他人に財布を盗まれたと思いこんでいます。



Bさんのようなやり取りが、家族との会話の中で出てきたら認知症が疑われます。

## ◎認知症である事をほうっておくと

妄想・幻覚	家族に対して、「お金を盗ったでしょ！」と言い出し、さらには、「嫁が家の財産をねらっている。」といった妄想へ発展します。
徘徊	昼夜関係なく外出するようになり、道に迷う事もあります。
暴言・暴力	怒りやすくなり、重度になると家族に対して暴言や暴力をふるうようになります。
昼夜逆転	昼間は寝て、夜中に起きている状態。家族が眠れない状況になる事もあります。
食行動障害	食べ物ではない物を食べてしまう事もあります。

◎上記の行動は、その人の置かれている状況や、性格により症状の程度が違います。

認知症は早期発見をすることにより、症状の進行を薬にて緩やかにする事が出来ます。まずは、いつも利用している主治医に相談してみましょう。受診時は家族も同席し、医師の診断を聞く事が重要です。

◎富加町地域包括支援センターでは、認知症や介護保険等の質問を受け付けています。気軽にお問い合わせください。

◆お問い合わせ先 富加町地域包括支援センター（富加町保健センター1階） ☎54-2184（直通）



## 木村小舟賞コンクール

11月23日(祝)、加治田の清水寺で「第8回木村小舟賞表彰式」と「第5回子ども朗読会」が行われました。

木村小舟賞コンクールは、木村小舟を語る会(高垣浩規会長)により、子ども達の創作意欲を高めようと実施されるもので、今年で8回目。創作童話や絵画など113点の応募から、大賞1点、入賞9点が選ばれました。

また、子ども朗読会では、富加小学校児童の気持ちがこもった朗読が披露されました。

★受賞者(敬称略)

大賞:長尾 寧々

入賞:李 鈴佳 長尾 咲良 天池 美結 松村 茉央  
石原 愛理 坂井 大輝 井戸 咲良 河野 士龍  
井戸 裕貴



## 越野竜平さんが 岐阜県中学生ソフトテニス大会で優勝

12月6日(金)、双葉中学校ソフトテニス部の越野竜平さんが、富加町役場を訪れ町長へ優勝報告をされました。

地区大会で3位になり、12月1日(日)に瑞穂市の生津スポーツ広場で開催された「第12回岐阜県中学生ソフトテニスシングルス新人大会」選手権男子の部に出場し、見事優勝を果たされました。

越野さんは「次回の大会でも、優勝できるように今まで以上に練習をしていきたい。」と話されていました。

## 句集「吾亦紅」を寄贈

11月28日(木)、俳句愛好家の市原青緑(本名:市原正隆)さんが、句集「吾亦紅」(われもこう)を出版され、学校の図書室及びタウンホールとみか図書館に句集を寄贈されました。

『句集名は、母(みどり)の好きな花の名にし、8年間の作句の中から265句を自選しました。出版の動機は、恩師(故・金子青銅)の三回忌にあたり、師事した平成14年から22年までの追悼と母の誕生日に合わせたものです。句集には「現代かなづかいひらがな表記集」を付けましたので、小中学校の教材として活用していただければ幸いです。また、4月から始める公民館講座「俳句の学校」のテキストとして使用したい。』と話されていました。





## 井高地区自主防災訓練

12月1日(日)、井高自主防災組織を対象とした防災訓練が井高集会場を主として行われ、地域住民・関係者約80名が参加されました。

可茂消防富加出張所職員の指導により放水訓練や応急手当講習会などを行いました。また、富加町赤十字奉仕団の指導により非常食調理訓練を行いました。

今回の訓練を通して、地域の「自助」と「共助」の態勢を確認されていました。

## 公民館等の大掃除

11月24日(日)、日頃より公民館や海洋センターを利用している団体にご協力をいただき、公民館と海洋センターの大掃除が行われました。

町スポーツ少年団奉仕活動も併せて実施され、スポーツ少年団は海洋センターを中心に富加駅前広場や小学校周辺の清掃を行いました。

70の団体とスポーツ少年団あわせて約450人もの参加によって施設はピッカピカになりました。



## とみか保育園交通安全教室

11月25日(月)、交通安全教室がとみか保育園で行われ、実際に信号を渡って交通ルールを学びました。

最初に遊戯室で、横断歩道の渡り方を「右見て、左見て、もう一度右を見て安全を確認し、手を挙げて渡りましょう」と教わった後、農協前の交差点まで歩き、本物の信号を渡りました。園児達は、元気に声を出して左右を確認し、手を挙げて渡っていました。

年長児が年少児の手を引いて、優しく教えてあげている姿もみられました。



## 富小 だより 青空 縄とび!

11月から「青空縄とび」を行っています。

個人縄とびでは、いろいろな跳び方や連続して跳ぶことに挑戦しています。縄とびカードをもとに、自分の目標をもち、自分のレベルにあった跳び方を選んで跳びます。

2月7日には、委員会主催の「大縄とび大会」があります。これは、3分間、8の字とびを連続して行い、回数を競います。

取組期間は、ただ競うのではなく、跳び方を教え合ったり、励まし合ったりしながら、仲間意識を育てることもねらいとして行っています。



お詫びと訂正

広報とみか12月号7ページの「やわらかバレーボール大会」の写真キャプション(説明文)に誤りがありました。お詫びして、訂正いたします。(誤)上羽生Aチーム → (正)下羽生Aチーム

# お知らせ Information

## 建設課 町営住宅入居者募集

町営住宅の入居者を募集します。

### ■一般募集

#### 募集住宅

加治田住宅B棟 RC造

5階建1戸(4階)3LDK

#### 家賃

世帯の収入により算定。

#### 応募資格

住宅事情に困っている方で同居あるいは同居しようとする家族があること、収入が決められた金額を超えないことなどの条件あり。

#### 入居予定日

3月1日(予定)

#### 選考

書類審査の上決定、応募者多数の場合は公開抽選。

申込期限内に応募がない場合は、それ以降、随時募集。

#### 申し込み方法

申込用紙に記入し、必要書類を添付して役場建設課建設グループへ申し込みください。

※土・日祝日、時間外及び郵送での申し込みは不可

#### 申込期限

1月31日(金)

#### ■随時募集

#### 募集住宅

高畑住宅C棟 RC造

4階建1戸(3階)3DK

※詳しくは町ホームページをご覧ください  
役場建設課建設グループまでお問い合わせください。

#### ■お問い合わせ先

建設課 建設グループ

☎54-2114 (直通)

#### 美濃加茂年金事務所

国民年金保険料の納付方法として「2年前納(口座振替)」が始まります!

平成26年4月末の口座振替分より、割引額より大きな2年前納がご利用いた

だけるようになります。

#### ◎2年前納のメリット

- ・2年間で1万4千円程度の割引となります。
- ・2年前納分の全額がその年の社会保険料控除の対象となります。
- ・口座振替をご利用することにより、納め忘れを防ぐことができます。

※2年前納は口座振替のみ利用可能です。申し込み期限は毎年2月末までです。

詳しくは、美濃加茂年金事務所へお問い合わせください。

#### ■お問い合わせ先

美濃加茂年金事務所

☎25-8181

住民課 住民グループ

☎54-2116 (直通)

#### 総務課

男女共同参画推進講座

そば打ち体験

みのかも定住自立圏構想に基づき開催する講座です。8市町村の参加者の皆さんと一緒に活動します。夫婦・家族みんなでちからをあわせてそば打ちをしてそばを食べませんか。

## 国民健康保険が大ピンチです。 皆様のご協力をお願いします!

国民健康保険の財源は、原則として皆さんに納めていただく保険税と国などからの補助金で成り立っています。

ところが、最近の高齢化や医療制度の高度化などに伴う医療費の増大により、町の国民健康保険財政が成り立たなくなってきました。そのため、賄いきれない金額については、税負担等にしわ寄せがくるのが現状です。

こうした現状を乗り切るためにと、国民健康保険も健全運営に取り組んでいます。医療費の節約と保険税の収納に皆様のご協力をお願いします。

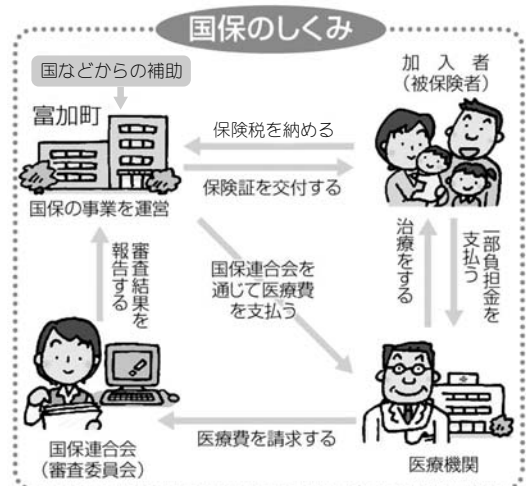

◆お問い合わせ先 住民課 住民グループ ☎54-2116 (直通)



## ■とき

2月1日(土)

午前10時から午後1時30分

## ■ところ

坂祝町 中央公民館(坂祝町黒石1260番地の1)

## ■講師

土屋芳郎さん(そば打ち

## ■対象

迷入会)

## ■対象

定住自立圏内に在住して

いる夫婦、親子、友達。

※中学生以下は保護者同伴

## ■定員

8市町村で10組

※応募多数の場合は抽選

## ■持ち物

エプロン、三角巾、フキン、

持ち帰りの容器

## ■参加料

一組1,000円

## ■申し込み

1月24日(金)までに、

役場総務課企画グループへ

電話にて、お申し込みくだ

さい。

## ■お問い合わせ先

総務課企画グループ  
☎54 2111 (内線172)

岐阜県中濃保健所

こころの健康講演会

日本人が一生のうちになら

つ病になる頻度は15人に1

人とも言われており、誰も

がかりつる病気です。

もしかしたら、自分も大

切な誰かもかかるかもしれ

ません。

そんな時どうすればよい

か、一緒に学び考えてみま

せんか?

## ■テーマ

「身近なこころの病気

うつ病の理解と対応」

## ■講師

のぞみの丘ホスピタル院長

児玉 佳也 氏

## ■とき

2月7日(金)

午後2時から午後3時30分

## ■ところ

可茂総合庁舎5階大会議室

(美濃加茂市古井町下古井

2610番地の1)

## ■申し込み

1月末までに岐阜県中濃

保健所健康増進課へ電話にて、

お申し込みください。

## ■お問い合わせ先

岐阜県中濃保健所健康増進課  
☎25 3111 (内線364)

## 富加町メール配信サービス



# とみかメール



携帯電話等で情報を受け取るサービスです!

富加町では、緊急災害、気象警報、地震、イベント、行政、子育て、健康情報など様々な情報をとみかメールに登録していただいた皆さんの携帯電話等にお届けしています。

※登録は無料ですが、メール1通あたり1~2円のポケット通信料がかかる場合があります。

### 登録方法①

<https://service.sugumail.com/tomika/>にアクセスして、メールを送信すると登録用のメールが届きます。登録用メールの案内に沿って登録してください。右のQRコードからもアクセスできます。



### 登録方法②

t-tomika@sg-m.jpに空メールを送信すると、登録用のメールが届きます。登録用メールの案内に沿って登録してください。

### もし、登録用メールが届かないときは・・・

迷惑メール対策の設定をしていませんか? 次のアドレスもしくはドメインからのメールの許可をしてください。

アドレス tomika@sg-m.jp  
ドメイン sg-m.jp

◆お問い合わせ先 総務課 企画グループ ☎54-2111 (内線172)

# 関税務署からのお知らせ

関税務署の平成25年分所得税等※1（譲渡所得を含む）、個人事業者の消費税等※2、贈与税の申告会場は、「アピセ・関」（関市平和通7-5-1）です。（「税務署」では、申告会場は開設されませんのでご注意ください。）

開設期間：2月17日（月）～3月17日（月）〈土日は除く〉

開設時間：午前9時～午後5時

申告会場では、パソコンを利用してご自分で確定申告書を作成していただきます。パソコンを初めてお使いになる方にも安心してご利用できるサポート体制を整えています。なお、提出のみの方は、関税務署でも受け付けています。

※1 所得税等とは、所得税及び復興特別所得税をいいます。※2 消費税等とは、消費税及び地方消費税をいいます。

## ◎平成25年分所得税等の申告及び納付期限

次の期限までに申告し、納付してください。納付書をお持ちでない方は、税務署、確定申告会場（アピセ・関）、市・町・村役場に用意してある納付書を使用してください。

所得税等・贈与税 ⇒ 3月17日（月）

消費税等 ⇒ 3月31日（月）

## ◎振替納税をご利用ください

所得税等・消費税等の納付については、便利で安全・確実な「振替納税」をご利用ください。

## 税理士による無料税務相談所開設のご案内

会 場：アピセ・関（関市平和通7-5-1）  
美濃加茂市文化会館（美濃加茂市島町2-5-27）  
郡上八幡防災センター（郡上市八幡町島谷228）

開設日時：2月17日（月）～2月28日（金）〈土日は除く〉 午前9時30分～正午 / 午後1時～午後4時

相談対象者：前年分の所得金額（注）が300万円以下の方で、消費税の課税事業者である場合は平成23年分の課税売上高が3,000万円以下の方、給与所得及び年金受給者の方（ただし、譲渡・山林所得がある方は除きます。）。  
（注）青色事業専従者給与額・青色申告特別控除額又は事業専従者控除額を控除する前の所得金額

## 所得税等の確定申告書はご自分で作成してお早めに

国税庁ホームページ（<http://www.nta.go.jp>）の「確定申告書等作成コーナー」では、金額等を入力すれば税額などが自動計算されるため誤りが少なくご自分で確定申告書の作成ができます。

また、作成したデータを利用して国税電子申告・納税システム（e-Tax）により確定申告書を提出することができます。

◆お問い合わせ先 関税務署個人課税部門 ☎0575-22-2233（自動音声により対応しています）

## 要介護認定者における税の控除について

### □要介護認定者の障害者控除

障害者手帳の交付を受けていない方でも、65歳以上で要介護認定を受けている方（要介護1～5の方）は、「障害者控除」の対象となる場合があります。

控除を受けるには確定申告等のときに「障害者控除対象者認定書」が必要となります。「障害者控除対象者認定書」が必要な方は、役場福祉保健課窓口で交付申請をしてください。

### <認定書発行の要件>

- ①平成25年12月31日を超えて要介護認定有効期間のある方
- ②要介護認定の主治医意見書記載事項で該当基準を満たす方

### □おむつ代の医療費控除

要介護認定を受けている方で、おむつ代の「医療費控除」を受けるのが2年目以降である場合は、一部の場合を除いて、医師が発行する「おむつ使用証明書」に代えて町が発行する証明書により医療費控除を受けることができます。証明書が必要な方は、役場福祉保健課窓口で交付申請をしてください。

◆お問い合わせ先 福祉保健課 福祉保健グループ ☎54-2183（直通）





# 人の動き

平成25年11月30日現在

※( )内は対前月増減

- 男 : 2,797人(-1)
- 女 : 2,961人(-9)
- 合計 : 5,758人(-10)
- 世帯数 : 1,835戸(+1)

平成25年11月16日(12月15日届出分) (敬称略)

川崎太郎	井戸昭逸	嶺川咲子	大塚竹一	お く や み
65歳 (下滝田)	85歳 (杉洞)	85歳 (片町)	89歳 (下羽生)	

井戸好子 (90歳) (下羽生)	森あす香 (美濃加茂市)	亀井滋昭 (片町)	♡ご結婚	11月22日 畑佐菜々花 (直樹・菜緒) 女	11月14日 増井結花 (ゆいか・達也・敬子) 女	11月12日 澤谷東吾 (とつこ・和志・ひと美) 男	11月11日 丸山妃咲 (ひさき・勝也・磨美) 女	★ご出生	生日 出生児氏名 性別 親
------------------	--------------	-----------	------	------------------------	---------------------------	----------------------------	---------------------------	------	---------------

## 休日急患診療所



突然の発熱やケガなど比較的軽い症状に対して、応急的な初期診療を行います。急病以外はできるだけ通常の診療時間内に受診してください。

◆お問い合わせ先 福祉保健グループ ☎54-2117(直通)

実施：加茂医師会

1 月			
1日	祝	みのかも西クリニック(美)	益田雄一郎 28-5310
2日	木	和知すこやかクリニック(八)	湊屋 剛 43-3001
3日	金	木沢記念病院(美)	佐口 幸利 25-2181
5日	日	安藤小児科(美)	安藤 芳孝 26-0812
12日	日	木沢記念病院(美)	- 25-2181
13日	祝	堀部医院(美)	堀部 尚久 25-2910
19日	日	太田メディカルクリニック(美)	佐々木裕茂 26-2220
26日	日	いこまファミリークリニック(美)	生駒 哲朗 54-1233

2 月			
2日	日	土屋クリニック(美)	土屋 朝則 28-5955
9日	日	木沢記念病院(美)	- 25-2181
11日	祝	黒岩内科小児科クリニック(美)	黒岩 正樹 26-0525
16日	日	太田メディカルクリニック(美)	佐々木裕茂 26-2220
23日	日	岐阜健康管理センター	細野 晃弘 28-8425

(美) 美濃加茂市・(八) 八百津町

※2月分については、当番病院が変更される場合があります。最新の広報または加茂医師会ホームページでご確認ください。

## 長良川鉄道だより



### イベント列車情報 昭和のぬくもり、ごっつお~コタツ列車

長良川鉄道沿線の美味しいお店の“ごっつお~”をコタツに入りながら味わうグルメ列車が発射します。

《開催日》平成26年1月8、11、12、13、15、18、19、22、25、26、29日  
2月2、5、7、8、9、14、15、16、19、21、22、23、26、28日  
3月1、2、5、7、8、9、12、14、15日 計34日間

《募集人数》各日20名(最少催行人数15名)

《会費》おひとり様 5,000円(小人料金設定なし)

《行程》関駅12:25発→コタツ列車でお食事→郡上八幡13:41到着の後に自由解散など、開催日によって行程が異なります。

《お食事》「魚末」「しげ吉」「瓢箪苑」「シティホテル美濃加茂」「愛里」といった沿線の名店の料理が日替わりで登場。

《その他》会費には一日乗車券、昼食代が含まれています。コタツ列車には係員が同乗します。



長良川鉄道株式会社 ☎0575-23-3921

※詳細については長良川鉄道株式会社本社までお気軽にお問い合わせください。

ホームページ <http://www.nagatetsu.co.jp>

土曜日・日曜日・祝日のご利用にはお得で便利な「1日フリーきっぷ」をご利用ください。

# くらしの 情報ひろば 1月

## 不燃ごみ・資源ごみ・粗大ごみ

産業環境課 産業環境グループ ☎54-2113 (直通)

- ◇1月20日(月)…対象:ガラス類・飲食用ビン・粗大ごみ
- ◇2月10日(月)…対象:金物類・飲食用缶・粗大ごみ
  - ※当日の朝8時まで、各地区の不燃ごみ集積所に出してください。
  - ※粗大ごみは、シール(1枚:500円)を貼ってください。
  - ※指定袋、シールには必ず自治会名・氏名を記入してください。

## 資源ごみ・特別ごみ

産業環境課 産業環境グループ ☎54-2113 (直通)

- 対象:ペットボトル・食品トレイ・紙パック・プラスチック製容器包装・紙製容器包装・蛍光灯・体温計など
- ◇1月12日(日)/2月2日(日)…役場、東・西公民館で回収
  - ◇1月26日(日)……………役場、南公民館で回収
    - ※午前9時から正午までに出してください。

## 休日等の水道当番(漏水のご相談)

建設課 都市計画グループ ☎54-2115 (直通)

- 下記のいずれかにご相談ください。
- ◇龍王ホームサービス(美濃加茂市) ……☎29-1098
  - ◇(株)和泉(美濃加茂市) ……☎28-5411
  - ◇(株)梅田(富加町) ……☎54-2367
  - ◇(有)アテインムライ(富加町) ……☎54-3831
  - ◇(有)荘加工業(関市) ……☎0575-49-2705
  - ◇中濃温水サービス(関市) ……☎0575-29-0231
  - ◇(株)長沼水道工業所(関市) ……☎0575-22-0205
  - ◇(有)早川水道工業(関市) ……☎0575-22-2895
- ※最初に相談した業者が、他の修理等で対応できない場合などは、他の業者にご相談ください。

## 税金など

住民課 税務グループ ☎54-2182 (直通)

- ◇町・県民税……………4期分
  - ◇国民健康保険税……………9期分
  - ◇後期高齢者医療保険料……………7期分
  - ◇水道料金……………1月分
  - ◇下水道使用料……………1月分
  - ◇下水道受益者負担金……………4期分
  - ◇保育料……………1月分
  - ◇町営住宅使用料……………1月分
- 納期限:1月31日(金)

## 親子の健康

福祉保健課 福祉保健グループ ☎54-2117 (直通)

- ◇乳児健康診査
  - 対象:平成25年4・6・8月生まれ…1月14日(火)
- ◇乳児健康相談
  - 対象:平成25年5月生まれ……………1月15日(水)
  - 平成25年9月生まれ……………2月 5日(水)
- ◇お誕生児健康相談
  - 対象:平成24・25年1月生まれ……………1月16日(木)
  - 平成24・25年2月生まれ……………2月 6日(木)
- ◇1歳6か月児健康診査
  - 対象:平成24年5~6月生まれ……………2月 4日(火)
  - ※詳しくは「富加町親子の健康カレンダー」をご覧ください。

## 子育て教室・相談

子育て支援センター ☎54-2108 (直通)

- ◇子育て相談
  - ……………毎週月~金曜日 8:30~17:00
- ◇なかよし広場
  - ……………毎週月・火・木・金曜日 9:30~11:30
- ◇絵本の読み聞かせ
  - ……………毎週金曜日 11:00~11:30
- ◇さくらんぼ教室
  - ……………1月24日(金) 9:45~11:30
- ◇たまご教室
  - ……………1月22日(水)/2月5日(水) 9:45~11:30
- ◇大きいひよこ教室
  - ……………1月29日(水) 9:45~11:30
- ◇合同ひよこ教室
  - ……………1月15日(水) 9:45~11:30
- ◇身体測定の日
  - ……………1月20日(月) 10:00~11:00
- ◇とみか保育園園庭開放
  - ……………1月27日(月) 9:45~11:30

## ご相談(お困りごと・悩みごと)

※いずれも時間内にお越しください。

- ◇何でも相談所・人権相談(悩み事や人権問題など)
  - ……………1月15日(水) 13:00~16:00
  - 会場:タウンホール2階 会議室
  - 相談員:人権擁護委員・民生委員
  - お問い合わせ:住民課 住民グループ ☎54-2116 (直通)

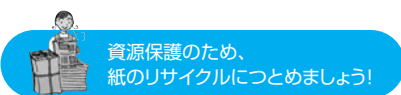

この広報は再生紙を使用して、地球に優しい大豆油を使用したインキで印刷されています。

「広報とみか」1部当たりの印刷費は約43円です。