

日本最古の戸籍ゆかりのまち

2009
6月
JUNE

Vol. 426

広報

とみか



主な内容

- 新たに選任が行われました
富加町議会人事 **2**ページ
- 災害に備えましょう
防災特集 **3**ページ
- 身近なことから実践しよう
6月は「環境月間」です **4**ページ

世界の料理を味わう

5月17日に富加町国際交流協会が平成21年度総会を開催されました。

総会に先だって行われた「会員の集い」では、『世界の料理を楽しもう!』と題してブラジルの料理とお菓子を味わい、『ブラジルと日本』についての座談会ではそれぞれの生活について様々な意見交換が行われました。

町議会人事等が 決まりました

第3回町議会臨時会が5月8日に召集され、正副議長をはじめ、議会各常任委員などの選任が行われました。内容は次のとおりです。

【議長】 佐曾利 敏

【副議長】 佐藤 正明

【総務産業建設常任委員会】

委員長 板津 敏彦
副委員長 山田 守
委員 井戸 祐司
佐曾利 敏

【文教厚生常任委員会】

委員長 石原 伊三武
副委員長 板津 徳次
委員 梅村 和芳
佐藤 正明

【議会運営委員会】

委員長 梅村 和芳
副委員長 板津 徳次
委員 石原 伊三武
板津 敏彦

【富加町監査委員】

(議会議長) 井戸 祐司

議長就任あいさつ

佐曾利 敏

謹んでご挨拶申し上げます。
去る5月8日の臨時議会において、浅学非才な私が、議員皆様のご推挙をいただきまして、議長に就任いたしました。



まことに身に余る光栄と存じます。その重責をひしひしと感じています。ひたすらに、町民皆様の福祉向上と富加町の発展に、微力ですが、お力添えをいたします。また、町民皆様の福祉向上と富加町の発展に、微力ですが、お力添えをいたします。また、町民皆様の福祉向上と富加町の発展に、微力ですが、お力添えをいたします。

現在、町に課せられた課題は、少子高齢化対策、福祉向上対策、住環境及び自然環境保全対策、産業振興対策、町内公共施設維持管理対策、等々山積みしています。が、議会といたしましては、町民皆様のご意見を十分に聞きながら、町民の目線にて協議検討を重ね、方向付けをしたいと思います。

東海環状道路や国道418号バイパスなどの地の利を生かした、道の駅建設、西山浦工業団地B区画のダイリツ企業の工場建設も近々となりました。少しずつではありますが着実に進歩しています。

そして、第4次総合計画に基づき事業を推進していくことが大事であると思います。議会に対する意見がございましたら議会事務局までご連絡いただけますようお願いいたします。透明で開かれた議会を目指していますので、議会活動に対するご理解とご協力をよろしくお願い申し上げます。

最後になりましたが、町民の皆様のご健勝とご多幸をご祈念申し上げます。議長就任のご挨拶いたします。

副議長就任あいさつ

佐藤 正明

去る5月8日開催の第3回町議会臨時会におきまして、議員各位の推挙により、副議長という重責を与えていただきました。誠に光栄の限りでございます。



平成19年4月、町民の皆様方のおたたくご支援の下に、町議会に送り出させていただきました。早くも2年が過ぎました。まだまだ未熟な私ではありますが、議長の補佐役として、その任を全うしてまいります。

今の日本経済は、2年前までの好景気から一変し、昨年の中盤からはアメリカ経済の破綻に端を発し、10年に一度といわれるほどの大不況に陥りました。そんな中、富加町の財政も大変厳しいものがありますが、今こそ、私達が知恵を出し合い、町当局と力を合わせ、明るく住みよい町づくりのために邁進しなければなりません。

道の駅も、いよいよ本体工事が始まり、来年4月には竣工の運びとなります。富加町の活性化のために、また、町民の憩いの場としても、運営の面では、必ず軌道に乗せていかなければなりません。そつした面でも皆様の大なるご協力をお願いするところで。

また、本年度から介護保険料が標準月額で五、二五〇円と、大幅な改定がなされ、対象の皆様には大変なご負担をお掛けしているところとです。富加町は地の利も良く、多くの方々に各種の介護サービスを利用していただいておりますが、その結果として、保険料の改定に拍車を掛けているのも事実です。

こつした中で、日頃からのご自身の健康保持と、疾病の早期発見早期治療のため、昨年度から始めました特定健診を是非ともご利用いただき、老いても健康で明るい老後生活が送れるよう、包括的な支援対策が必要だと感じております。

最後になりましたが、今後も町議会へのご理解と町政へのご支援をお願いしつつ、町民の皆様方のご健勝をお祈り申し上げます。

お問い合わせ先 議会事務局 TEL 54-2111(内線311)

これから大雨・台風の季節になります。 災害に備えましょう。

自然災害のうち、最も多くの死者が出るのは**土砂災害**です。

土砂災害は、発生場所や現象により3つに区分されており、過去の事例からそれらが発生する前に、前兆現象があるとされています。町では、平成20年度に住民の生命を守るため、土砂災害が発生するおそれのある地域について、「土砂災害警戒区域」「土砂災害特別警戒区域」を指定しました。一度、お住まいの地域を確認しておき、前兆現象があったら急いで避難しましょう。

災害の特徴 土砂災害は生命の危険が高いため、災害発生前に避難を完了しておく必要がある
前兆現象を確認したら直ちに避難する

避難に関する注意点 避難する際は、他の土砂災害危険区域は通らない

土石流

渓流の川底に崩落・たい積した土砂や岩石によってせき止められて水かさが増した川の水が、それらのたい積物を一気に押し流す現象。あるいは、斜面を崩落する土砂や岩石が多量の水とともに流動性を帯びて下流に流れる現象。

<前兆現象>

山鳴りがする。雨が降り続けているのに川の水位が下がる。
川の水が急に濁ったり、流木が混ざり始める。腐った土のおいがする。

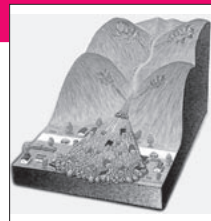

がけ崩れ

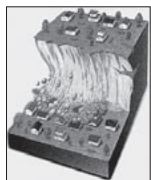

中にしみ込んだ水分が土の抵抗力を弱め、雨や地震などの影響によって急激に斜面が崩れ落ちる現象。がけ崩れは、突然起きるため、人家の近くで起きると逃げ遅れる人も多く死者の割合も高くなっている。

<前兆現象>

がけから水が湧き出してくる。がけに亀裂が入る。
がけから小石がばらばら落ちてくる。
がけから木の根が切れる等の異様な音がする。

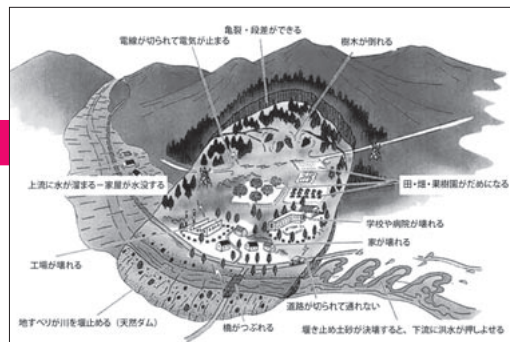

地すべり

一般に、山地の緩斜面を構成している土砂や岩石が、極めて緩慢に移動する現象で、降雨、融雪による地下水の急激な増加が誘因となって発生することが多い。

<前兆現象>

沢や井戸の水が濁る。地面にひび割れができる。斜面から水がふき出す。
家やよう壁に亀裂が入る。家やよう壁、樹木や電柱が傾く。

風水害・土砂災害の基礎知識

●風水害・土砂災害の種類

風水害・土砂災害の原因として、台風や集中豪雨などの気象現象があります。

●気象現象のいろいろ

【台風】 台風は、熱帯地方で発生した「熱帯低気圧」の内、中心付近の最大風速が17.2m/s以上になったものです。台風は、多量の水蒸気を含んでおり、暴風だけでなく、広範囲にかつ長時間、多量の雨を降らせます。

【集中豪雨】 直径10kmから数十kmの狭い範囲に時間雨量50mm以上といった強さで降る雨を、一般に集中豪雨といいます。集中豪雨は、夕立の時のような激しい雨が、何時間も続くことが特徴です。

【梅雨前線・秋雨前線】 梅雨の時期や秋口には、日本の位置に前線が停滞し、長時間、雨が降り続きます。この時期に台風が発生すると、まだ台風が遠くにある場合でも強い雨が降ることがあります。

●風水害のいろいろ

【氾濫(洪水)】 河川の水がいっぱいになってあふれ出ること。次に示す内水氾濫の対語として、河川の氾濫を「外水氾濫」ともいいます。

【内水氾濫】 河川の水位の上昇や流域内の多量の降雨などにより、河川外における住宅地などの排水が困難となり浸水すること。

【たん水】 浸水後、水が引かないままの状態が長期間継続すること。

【風害】 強風により構造物が破損したり、農作物を傷めたりすることがあります。

警報や避難に関連した基礎知識

●風水害・土砂災害に関連した用語

風水害・土砂災害の起こる恐れがある場合、気象庁や気象台から警報や注意報が発表されます。警報や注意報には、大雨や洪水、強風・暴風、雷、高潮などの種類があります。

●注意報・警報・情報のいろいろ

【警報】 重大な災害の起こるおそれのある旨を警告して行う予報です。大雨や洪水、暴風、高潮などの種類があります。

【注意報】 災害が起こるおそれがある場合にその旨を注意して行う予報です。大雨や洪水、強風、雷、高潮などの種類があります。

【記録的短時間大雨情報】 大雨警報が発表されている時に、数年に1回程度発生する激しい短時間の大雨を観測、または解析したことを発表する情報です。現在の降雨がその地域にとって希な激しい状況であることを周知するために発表されます。

【土壌雨量指数】 天気予報などで、「過去数年で最も土砂災害発生危険性が高まっています。」等と表現されることがあります。土壌雨量指数は、これらの表現の基となる、土砂災害発生危険性を示す指標で、降った雨が土壌中に貯まっている状態を示す指数です。

☑ お問い合わせ先

総務課 行政グループ TEL 54-2111
(内線 114)

6月は「環境月間」です

1972年6月5日にスウェーデンのストックホルムで開催された「国連人間環境会議」を記念し、会議の初日であった6月5日を「世界環境デー」として決めました。

日本では、環境保全について国民の関心と理解を深めるとともに、環境保全に関する活動を行う意欲を高めることを目的として、「環境基本法」により6月5日を「環境の日」と定めています。また、6月の1ヶ月間を「環境月間」と設定しています。

地球温暖化のような世界的な問題から身近なごみ問題にいたるまで、環境問題は、私たちの日常生活から社会全体の活動のあり方まで深くかかわっています。

身近なことから実践しよう

環境問題は、私たちに課せられた身近な問題です。環境問題を解決していくためには、毎日の暮らしのなかで私たちが環境に配慮した行動を心がけ、実践することが大切です。

ここで、ご存じの方も多いと思いますが「**3R**」を紹介いたします。

Reduce

(リデュース)=減らす(発生抑制)

家から出るごみを減らすこともそうですが、それ以前にごみを家庭に持ちこまないこともリデュースです。必要以上にもものを買わないなど、無駄をなくす方法を実践してください。

Reuse

(リユース)=再使用

今あるものをくり返し使用する。これがものにも、資源にもやさしい行動なのではないでしょうか。また長く使えるもの、詰め替えができるものなどを選ぶことを心がけましょう。

Recycle

(リサイクル)=再生利用

くり返し使えないものは、きちんと分別して廃棄するなどし、資源として再生利用することです。

リデュースして、リユースして、最後にリサイクルしましょう。

このように日常生活を見直すことは、「地球温暖化」を防ぐ上でも大切です。

地球温暖化防止対策などと聞くと、世界規模での活動と思いがちですが、これも私たちの日常生活を見直すことで防ぐことができます。

地球温暖化をできるだけくい止めるには、温室効果ガスの排出量を減らすこと、つまり、燃料・電気等のエネルギーを効率よく使用する必要があります。

例えば、買い物にはマイバッグを持参しレジ袋の使用を控えることにより製造、廃棄にかかる二酸化炭素の削減につながります。またテレビや照明のつけっぱなし、冷蔵庫の開けっ放しなど、エネルギーの無駄使いをしないことや、少しの距離であれば自動車を使用しないで自転車や徒歩で目的地まで向かうなど、省エネルギーに取り組むことが大切です。

「3R」、「地球温暖化防止活動」も、私たち一人ひとりのライフスタイルを見直すことでたいへん効果があります。環境のことを考えて身近でできることから始めましょう。



6月の健(検)診のご案内

6月19～26日に公民館および保健センターで下記の集団健診を行います。

対象の方はぜひ受診し、ご自身の健康管理に役立ててください。

詳細は、広報4月号とじ込みの“平成21年度 健康診査のご案内”(黄色A3サイズ)をお読み下さい。

◆富加町国民健康保険加入者の特定健診・後期高齢者健診

	特定健診(集団)	後期高齢者健診
対象者	国民健康保険加入者で40～74歳の方(健診日の年齢です) (その他の医療保険加入者は職場に受診方法を確認して下さい)	後期高齢者医療保険加入者 (健診日に75歳以上の方)
内容	問診・身体計測・血圧測定・医師の診察・血液検査	
※対象者全員に受診票を送付します。 問診項目を記入の上、健診当日、保険証とともにお持ち下さい。 検査当日は何も食べないでお越し下さい。 65才以上の方(要介護の認定を受けている方を除く)は問診・診察時に生活機能評価を行います。		

◆がん検診

加入されている医療保険に関係なく受診できます。対象年齢の方には下記の通り通知します。

10月にも受診日があります。

○胃がん検診 39歳以上の方
(要予約)

○肺がん検診 39歳以上の方

○大腸がん検診 39歳以上の方

○前立腺がん検診 50歳以上の男性

受診票を送付します。

※胃がん検診を受ける方は前日午後8時以後飲食せず、当日はたばこも吸わないで下さい。
 ※胃がん検診は下記まで電話で予約して下さい。
 (定員250名、先着順)
 ※高齢の方は検査後の体調不良が心配されますので、検査をご遠慮いただく場合があります。

受診票は送付しません。

検診当日会場にて受け付けをします。

(年齢は平成21年3月31日現在のものです)

◆肝炎ウイルス検診

加入されている医療保険に関係なく受診できます。

〈対象者〉

昭和44年4月1日～
昭和45年3月31日生まれの方

これまで肝炎ウイルス検診を
受けたことのない方

→ **受診票を送付します。**

→ **受診票は送付しません。**
検診当日会場にて受け付けをします。

◆ お問い合わせ先 住民福祉課 福祉保健グループ TEL 54-2117

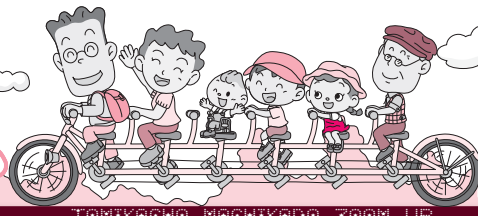

富加小が 文部科学大臣表彰を受ける

富加小学校が、本年4月に国立オリンピック記念青少年総合センター（東京都）で開催された「子ども読書の日記念“子どもの読書活動推進フォーラム”」において、文部科学大臣表彰（読書活動優秀実践校表彰）を受賞しました。

5月8日、町長に受賞報告に訪れた山田日吉校長は「これからも職員一丸となって、子どもたちが読書に親しめる環境をつくっていきます」と抱負を述べられました。



受賞報告に訪れた先生方



出席者にあいさつをする坂井町長

道の駅「^{はにゅうり}半布里の郷^{さと}とみか」の 起工式

5月14日に、富加町「道の駅」地域振興施設新築工事の起工式が行われました。

起工式では鎌入れ、鍬入れの儀、玉串奉奠などの儀式が行われ、町、地元、工事関係者により工事の安全祈願がなされました。

生涯スポーツ・ミニテニス

5月16日、海洋センターアリーナで町スポーツ少年団の母集団研修の一環として、ミニテニス教室が開催されました。

「ミニテニス」とは、テニスラケットを小さくしたものとビニール製の大きなボールを使い、バトミントンコートでプレイします。ゲームはダブルスで行い、サービスからレシーブまですべてワンバウンドしたボールを打ちます。

参加された皆さんは、かたびらミニテニスクラブ（可児市）の指導員の方の指導の下、さわやかな汗を流していました。

町教育委員会事務局では、このミニテニスを身近な軽スポーツとして町内の普及をめざしており、今後も教室等を開催していきます。



指導を受ける参加者の皆さん

下羽生班が優勝!!

5月24日に、第50回富加町消防操法大会が富加小学校グラウンドで行われました。小型動力ポンプの部から8班、自動車ポンプの部から2班の計10班が出場し、日頃の訓練の成果を競いました。大会結果は次のとおりです。

■総合表彰

- 優勝 下羽生班
- 2位 滝田自動車班
- 3位 駅前班

■個人表彰

【小型動力ポンプの部】

- 指揮者 井戸通則（下羽生班）
- 1番員 井戸真司（下羽生班）
- 2番員 酒向裕也（上羽生班）
- 3番員 可児 浩（駅前班）

【自動車ポンプの部】

- 指揮者 土岐篤芳（滝田自動車班）
- 1番員 今井隆太（滝田自動車班）
- 2番員 川崎真吾（滝田自動車班）
- 3番員 森賢太郎（滝田自動車班）
- 4番員 高井誠治（滝田自動車班）

なお、6月21日に白川町蘇原小学校で開催される加茂郡消防操法大会には、町の代表として滝田自動車班が出場します。



操法大会の様子



総合優勝の下羽生班



小型動力ポンプの部の個人表彰受賞者



自動車ポンプの部の個人表彰受賞者



富小だより ぴかにこレインボーク

5月13日(水)に「ぴかにこレインボーク」を行いました。レインボークとは、縦割り活動の呼称「レインボーリング」と「ウォーク」をかけ合わせた、6年生児童が名付けた児童会行事名です。「ぴかぴか」の1年生を迎えて「にこにこ」の会にしようとの願いが込められました。天気が良く暑いほどの遠足日和の中、半布ヶ丘公園まで1年生から6年生までのグループで仲よくがんばって歩いてきました。横断歩道で「手を挙げて渡ろう」と声をかける姿、公園での遊びでボールを譲ったり渡したりする姿、手を引いて導く姿、怪我をした子に優しく声をかける姿などがあり、グループ内の人間関係づくりに努力ができました。お弁当もグループで美味しく食べていました。これからも月に一度のレインボーリングで温かい人間関係づくりに努めていきたいです。



楽しかったぴかにこレインボーク

Information

お知らせ

住民福祉課福祉保健グループ

「脳の健康教室」 参加者募集について

昨年も実施し大変好評でした脳の健康教室を今年も開催いたします。

この教室は、計算・音読などの教材を使って継続的に学習すると、脳の働きが活性化され高齢者の認知症(痴ほう)予防に効果があるという東北大学の川島隆太教授の研究成果を基に行います。ぜひご参加下さい。

■対象者

おおむね65才以上の町内の方でご自身で週一回の学習に通える方

■学習日

平成21年7月より(1人あ

たりの学習時間は30分程度で毎週木曜日に実施し6ヶ月間継続いたします)

■学習会場

富加町児童センター/西公民館

■費用

教材費のみ(一ヶ月につき1,600円程度)

■募集人数

30人(定員になり次第締め切ります)

■申込方法

7月3日(金)までに役場住民福祉課福祉保健グループ備え付けの申込書でお申込み下さい。

■お問い合わせ先

住民福祉課福祉保健グループ
☎54-2183

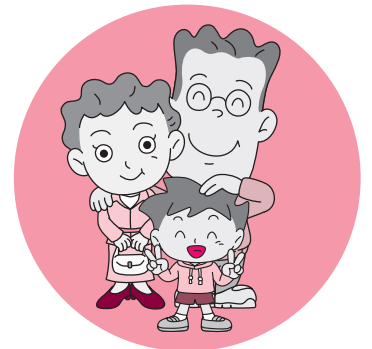

住民福祉課福祉保健グループ

「三日里親」を募集します

■三日里親とは

県内の児童養護施設に生活している子どもたちの中で、夏期の帰省時に、帰れる家庭のない子どもや家庭の事情で帰省できない子どもを民間ボランティアに三日間預かっていただき、子ども達に温かい家庭の雰囲気を経験させるため、岐阜県が岐阜県里親連合会の協力を得て行う事業です。

■委託の期間

平成21年8月1日(土)から8月3日(月)

■申込みの方法及び申込先

三日里親に応募される方は、「三日里親申込書」に所定の事項をご記入の上、住民福祉課へ提出して下さい。(「三日里親申込書」は住民福祉課にあります。)

富加町職員を募集

平成22年4月採用予定の富加町職員採用試験を行います。

■職種及び採用予定人員

(1) 一般行政職 若干名 (2) 保健師 若干名

■受験資格

- (1) 一般行政職 昭和57年4月2日以降に生まれた方で、大学(短期大学を除く)を卒業、または平成22年3月31日までに卒業見込みの方
- (2) 保健師 昭和57年4月2日以降に生まれた方で、大学(短期大学を除く)を卒業、または平成22年3月31日までに卒業見込みの方、保健師免許取得者及び取得見込みの方

■受付期間

5月25日から6月16日までの午前8時30分から午後5時15分までです。土日の受付は行いません。

■試験日

7月26日(日)

■その他

申込方法等の詳細については、富加町ホームページでの確認または総務課行政グループへお問い合わせ下さい。

◆ 申込先及びお問い合わせ先
総務課 行政グループ TEL 54-2111(内線115)

まちのお巡りさん



4月から富加駐在所に赴任しました日比野元博です。

パトロールに力を入れ、富加町の皆様

が安心して生活できるよう頑張ります。

町内で顔を見かけましたら、気軽に

声を掛けてください。どうぞよろしくお願いいたします。

◆ 富加駐在所 TEL 54-3145

■申込みの期間

6月5日（金）から6月24日（水）

■委託決定通知

委託の決定した里親さんには、7月10日（金）までに県子ども相談センターから「子ども委託通知書」を発送します。

■お問い合わせ先

住民福祉課福祉保健グループ
54-2183
中濃子ども相談センター
25-3111

産業建設課建設グループ

漏水調査を装った詐欺や訪問販売に注意して下さい

委託業者などと偽った次のような悪質な事件が全国で発生しています。

- ①突然皆さんの家庭を訪問して、水質検査を行い、高額な浄水器を売りつける。
- ②水道管の清掃、漏水調査や修理と偽装して多額な代金を請求する。

町では皆さんの依頼、要請なしに水質検査は行っていません。また、浄水器のあっせんや販売も一切おこなっていませんのでご注意ください。毎年、町では漏水調査を実施していますが、訪問の際は



必ず身分証を携帯しています。調査は無料であり、水道メーター付近まで、建物の中には入りません。必ず、身分証などを確認して下さい。ご不審の場合はすぐに役場産業建設課建設グループまでお問い合わせ下さい。

■お問い合わせ先

産業建設課建設グループ
54-2114

放送大学10月生募集のお知らせ

放送大学では、平成21年度第2学期（10月入学）の学生を募集しています。

放送大学はテレビなどの放送を利用して授業を行う通信制の大学です。

心理学・福祉・経済・歴史・文学・自然科学など、幅広い分野を学べます。出願期間は8月31日までです。

資料を無料で差し上げられます。お気軽に放送大学岐阜学習センターまでご請求下さい。放送大学ホームページでも受け付けております。

■大学説明会

- 7月4日（土） 岐阜学習センター
- 7月5日（日） 多治見分室
- 7月12日（日） 高山分室

■お問い合わせ先

放送大学岐阜学習センター
058-273-9614



岐阜県世界淡水魚園水族館 アクア・トトぎふ

開館5周年記念企画 (お子様無料)のご案内



当水族館は平成16年7月14日に開館して、本年で5周年を迎えようとしています。

その記念事業として、夏休み期間を中心に各種イベントを企画しており、その第1弾として、下記のとおり、小学生・幼児のお子様を無料で入館できる日を設定させていただきました。

- ◇対象 小学生・幼児のお子様
- ◇入館料 無料 (通常料金 小学生：750円／幼児：370円)
- ◇実施日 7月11日（土）、7月12日（日）の2日間

お問い合わせ先
岐阜県世界淡水魚園水族館
アクア・トトぎふ TEL 0586-89-8200



平成21年 経済センサス-基礎調査

どうぞご安心を！
調査票は守られています



7月1日、経済センサス-基礎調査が行われます。全国すべての事業所及び企業が調査対象です。調査票の内容を他人に話したり、調査した結果を統計法に規定された目的以外に使用することは法律で禁止されています。安心してご協力ください。

総務省統計局 岐阜県 富加町

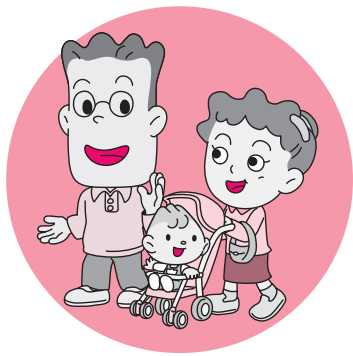

財岐県地域女性団体協議会
一人で悩まないで！
まずはお電話下さい

家庭・子育て・夫婦関係・仕事・DV・セクハラ・人間関係など、生き方に関する悩みを電話でお聴きします。専門家による面接相談も受けられます。相談は無料、秘密は固く守ります。

■電話相談

◇相談専用ダイヤル

☎0581-278-0858

◇相談日

日曜日～木曜日（祝日・年末年始はお休み）

◇時間

午前9時～正午、午後1時～午後5時

■面接相談（相談専用ダイヤルでご予約下さい）
◇場所
男女共同参画プラザ（県民ふれあい会館内）

◇相談内容

【カウンセリング】

女性ウイメンズカウンセラー（第2水曜日）、女性臨床心理士（第3火曜日）

【しごと】

女性産業カウンセラー（第2火曜日）

【法律】

女性弁護士（第4火曜日）

■お問い合わせ先

財岐県地域女性団体協議会
☎0581-275-4386

町発注の工事の入札結果です

【4月16日～5月15日】

担当課	総務課
工事名	耐震性貯水槽設置工事
工事場所	羽生地内
契約金額	4,830,000
請負業者名	(有)半布里産業
工期	21.4.24～21.6.6
工事概要	防火水槽設置工事

献血のお知らせ

平成21年 6月18日（木）

12:15～13:15 めぐみの農協 富加支店

14:30～16:30 富加町役場

において献血を行います。

献血は、病気やケガなどで輸血を必要としている方々の尊い生命を救うため、16歳から69歳までの健康な方をお願いしています。

現在、血液が大変不足しております。皆様のご協力をお願いします。

項目	種類	採 血	
		200ml	400ml
年 齢		16歳～69歳	18歳～69歳
体 重	男性	45kg以上	男女とも
	女性	40kg以上	50kg以上
採血間隔	前回200ml採血	前回実施日から男女とも4週間後の同じ曜日から献血できます	
	前回400ml採血	男性は12週間後の同じ曜日から献血できます 女性は16週間後の同じ曜日から献血できます	

注意事項

※65歳以上の方については、健康を考え、60～64歳の間に献血経験がある方に限ります。

※献血実施日の3日前から注射や服薬、歯科治療をされた方、また、血圧の高い方、空腹や睡眠不足、動物による傷、生傷など、問診や医師の判断で献血をお断りする場合がございますので御了承下さい。

※輸入感染症を防ぐため、海外からの帰（入）国後4週間以降に献血のご協力をお願いしております。

※献血手帳をカードに切り替えております。新しいカードをお持ちでない方は、本人確認が必要となりますので、免許証・保険証等ご持参下さい。

◇お問い合わせ先
住民福祉課 福祉保健グループ TEL 54-2117

みなさん、歯を大切にしていますか？
私たちは、食べることによって生きています。食べるために無くてはならないものが、歯です。
しかし歯の寿命は、長くなった平均寿命に追いついていません。

■歯を失う原因は…歯周病とむし歯です。中でも歯周病は、糖尿病等の生活習慣病と同じに位置づけられています。

今、成人や中高年に限らず、小学生や中学生などが歯周病になる例も珍しくありません。はじめは自覚症状がありませんが、次第に歯肉からの出血、口臭などの症状が現れ、ひどくなると、膿（うみ）が出たり、歯がグラグラし、最後には大切な歯を失うこととなります。

■歯周病にならないために次のことに気をつけましょう

- ①毎日正しい歯みがきをしましょう
- ②かかりつけ医をみつけ、定期的に歯科検診を受けましょう
- ③規則正しい生活を心がけましょう
- ④栄養バランスのとれた食事をとりましょう（よく噛んで！間食は時間を決めて！）
- ⑤タバコを吸う方は禁煙に取り組みましょう

「食べる」ということは誰しも喜びが得られるものです。生涯を通じて「食べる」楽しみや喜びが味わえるように、お口の中も健康にしましょう。そして80歳で自分の歯を20本保ちましょう。

（8020ハチマルニマル運動）

町では、1歳半～年長児のフッ素・サホライド塗布や、妊婦歯周疾患健診、成人歯周疾患健診を行っておりますので、ぜひご利用下さい。

◇お問い合わせ先
住民福祉課 福祉保健グループ TEL 54-2117

「かみしめる 生きる喜び 歯とともに」
（平成21年度 標語）



人の動き 【平成21年5月1日現在】

- 男 : 2,777人(+5) ● 女 : 2,956人(+7)
- 合計 : 5,733人(+12)
- 世帯数 : 1,715戸(+10) ※ ()内は前月比



4月16日～5月15日届出分 (敬称略)

森 きみ 94歳 (巾上)

おくやみ 死亡

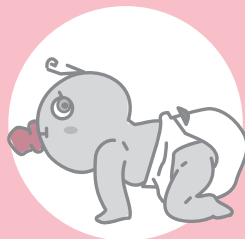

5/11 矢嶋 花理 女 康二・祐美

4/21 長尾 旭優 男 光・貴子

4/19 森 小桜 女 俊郎・路子

誕生日 名前 性別 親

★おめでた★ 出生

「青少年を守るつどい」に参加しましょう

「地域の子どもは地域で育てる」という意識を高めることを目的として開催いたします。

今年度は、俳優の八名信夫氏をお迎えして講演を行います。たくさんの方のご来場を、お待ちしております。

- 日時 6月28日(日) 午後1時00分～(開場12時30分)
- 場所 タウンホールとみか 大ホール
- 内容
 - ・青少年育成功労者表彰
 - ・青少年のメッセージ 小・中学生4名による作文発表
 - ・講演 「他人の子を叱るのも大人の思いやり」

講師 俳優 ^や ^な ^{のぶ} ^お 八 名 信 夫 氏



Profile

■プロフィール

昭和10年8月19日岡山市に生まれる。明治大学から東映フライヤーズ(現日本ハム)のピッチャーとなる。怪我の為、プロ野球選手生活を断念し、映画俳優となる。悪役俳優49年映画生誕100年には日本映画批評家協会特別賞受賞。映画、テレビ、舞台等で活躍中

脇役こそ主役～どんな仕事にも“華”がある。誰にだってその人の“華”がある

「映画は、選んで金を払わなきゃ観れないけど、TVはだまってたって目に入ってきてしまう。くだらない番組は流しちゃいけねんだ」著書や、講演会などで、子供の教育についての持論を語り続けている。凶悪犯罪の低年齢化が進み、信じられないような児童虐待が多発する最近の世の中は、心の底から『まずい!!』に違いない。

未来を夢見て、今頑張っている多くの子供や若者達はこんな大人社会をどうみているだろうか。「自分さえよければいい」「人はどうでもいい」こんな社会で21世紀の繁栄はありえない。心が砂漠では、美しい緑も、美しい花も咲かないでしょう。もっと大人が凜として、本気で生きてゆこうよ。

- ◆ 主 催 富加の青少年を育てる会
- ◆ 共 催 富加町・美濃加茂人権啓発活動地域ネットワーク協議会
- ◆ お問い合わせ先 教育課 教育グループ TEL 54-2177

※「狂俳作の品選」は作者の都合により掲載を終了させていただきます。

くらしの 情報ひろば

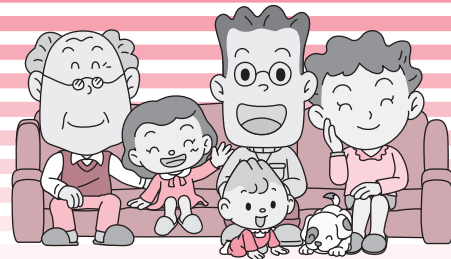

6月

9

広報とみか
No.426 / 6月号 (6月5日発行)

ホームページ
http://www.town.tomika.gifu.jp/

発行/富加町役場 〒501-3392 岐阜県加茂郡富加町滝田1511
編集/総務課 企画グループ TEL 0574-54-2111 FAX 0574-54-2461

水道当番

産業建設課 建設グループ ☎54-2114

- ◇6日・20日・7月4日
(株)長沼水道工業所 …… ☎0575-22-0205
- ◇7日・21日・7月5日
(有)アテインムライ …… ☎54-3831
- ◇13日・27日
(株)梅田 …… ☎54-2367
- ◇14日・28日
納土ポンプ(株) …… ☎26-2438

税金など

住民福祉課 税務グループ ☎54-2182

- ◇町・県民税 …… 全・1期分
 - ◇国民健康保険税 …… 2期分
 - ◇介護保険料 …… 2期分
 - ◇水道料金 …… 6月分
 - ◇下水道使用料 …… 6月分
 - ◇保育料 …… 6月分
 - ◇町営住宅使用料 …… 6月分
- 納期限：6月30日(火)

不燃ごみ

住民福祉課 住民環境グループ ☎54-2116

- ◇15日(月)
……金物類・飲食用カン・不燃粗大ごみ
 - ◇7月6日(月)
……ガラス類・飲食用ビン・可燃粗大ごみ
- ※当日朝8時までに出して下さい。
※粗大ごみは、シール(1枚：500円)を貼って下さい。

親子の健康

住民福祉課 福祉保健グループ ☎54-2117

- ◇3歳児健康診査 …… 16日(火)
 - ◇乳児健康相談 …… 17日(水)
 - ◇お誕生児健康相談 …… 30日(火)
 - ◇母子健康手帳交付 …… 7月7日(火)
 - ◇パパママ教室 …… 6月中
- ※詳細は「親子の健康カレンダー」をご覧ください。

資源ごみ

住民福祉課 住民環境グループ ☎54-2116

- ◇7日(日)・7月5日(日)
……役場、東・西公民館で回収
- ◇21日(日) ……役場、南公民館で回収

※時間は、両日ともに午前9時から正午までで、ペットボトル、食品トレイ、紙パック、プラスチック製・紙製容器包装、蛍光灯、体温計などを対象とします。
※6月は、廃食用油の回収月です。

※指定袋、シールには必ず自治会名・氏名を記入して下さい。

予防接種

住民福祉課 福祉保健グループ ☎54-2117

- ◇三種混合予防接種 …… 7月2日(木)
- ※詳細は「予防接種カレンダー」をご覧ください。

子育て教室・相談

子育て支援センター ☎54-2108

- ◇子育て相談
……毎週月～金曜日 8:30～17:00
- ◇なかよし広場
……毎週月・火・木・金曜日 9:30～11:30
- ◇絵本の読み聞かせ
……毎週金曜日 10:30～11:00
- ◇たまご教室 …… 10日(水) 9:45～11:30
- ◇身体測定の日
……15日(月) 10:00～11:00
- ◇ひよこ教室 …… 17日(水) 9:45～11:30
- ◇とみか保育園園庭開放
……22日(月) 10:00～11:30
- ◇子育てセミナー
……24日(水) 9:45～11:30

健康

住民福祉課 福祉保健グループ ☎54-2117

- ◇健康相談 …… 7月6日(月)
- ※詳細は「健康カレンダー」をご覧ください。



資源保護のため、
紙のリサイクルにつとめましょう!



この広報は再生紙を使用して、
地球に優しい大豆油を使用した
インキで印刷されています。