

日本最古の戸籍ゆかりのまち

2009
12月
DECEMBER

Vol. 432

とみか

広報



主な内容

「富加町職員」についてお知らせします
人事行政の運営等の状況…2・3ページ

年末調整や確定申告に添付が必要です
社会保険料控除証明書について…4ページ

大盛況でした!
第30回記念富加町民まつり…5ページ

トップアスリートから学ぶ

11月20日、富加小学校に元バレーボール全日本の井上謙さんが来校されました。

これは、日本体育協会の「トップアスリート派遣指導事業」の一環で、児童らは元オリンピック選手の高さや迫力に驚きながらも、友達と一緒にボールにふれ、バレーボールを通じてスポーツの楽しさをあらためて実感する機会となりました。

町の人事行政の運営の公平性と透明性を高めるため「富加町人事行政の運営等の状況の公表に関する条例」に基づき、主に前年度の状況について公表します。

なお、紙面の都合上、ここでは概要版を公表しています。より詳細な資料については、町ホームページ (<http://www.town.tomika.gifu.jp/>) をご覧ください。

■ お問い合わせ先 総務課 行政グループ ☎54-2111(内線114)

(7) 特別職の報酬等

(平成21年4月1日現在)

区分	給料月額等	期末手当(平成20年度)
給料	町長	685,000円
	副町長	580,000円
	収入役	530,000円
報酬	議長	260,000円
	副議長	200,000円
	議員	180,000円
	計	4.50月分

3. 職員の勤務時間その他の勤務条件の状況

(1) 職員の勤務時間

開始時刻	終了時刻	休憩時間	1日の勤務時間	1週間の勤務時間
午前8時30分	午後5時15分	午前11時45分～午後1時15分のうち45分間	8時間	40時間

(2) 年次有給休暇の状況(平成20年1月1日～平成20年12月31日)

制度の概要	平均付与日数	平均取得日数
1年につき20日付与 ※付与された翌年に繰越可能(最大40日)	38.3日	9.0日

※対象期間の途中に採用・退職した職員、休職等の期間のある職員を除外しています。

(3) その他の休暇制度と取得状況(平成20年度)

休暇の種類	休暇日数等	取得実績	
有給	結婚	連続する5日以内	—
	出産前	出産予定日までの6週間	1件
	出産後	出産の日の翌日から8週間	1件
	保健指導健康診査	母子保健法に規定する保健指導、健康診査を受ける場合に、必要と認められる期間	—
	妻の出産	2日以内	—
	忌引	続柄及び死亡時の生計関係により、1～7日以内の連続する日数	7件
	夏季休暇	7～9月の期間内に3日以内	平均2.9日

(4) 育児休業の状況(平成20年度)

(単位:人)

区分	平成20年度に新たに取得可能となった職員			前年度からの継続者	
	育児休業対象者数	育児休業取得者数	部分休業取得者数	育児休業取得者数	部分休業取得者数
男性	2	0	0	0	0
女性	1	1	0	4	0
計	3	1	0	4	0

※3歳未満の子を養育する職員であれば、男女を問わず取得できます。

(5) 旅費制度の状況

区分	宿泊料	食卓料
町長等	11,800円～13,100円	2,600円
6級以下3級以上の職務にある者	9,800円～10,900円	2,200円
2級以下の職務にある者	7,800円～8,700円	1,700円

4. 職員の分限及び懲戒処分の状況

(1) 分限処分者数(平成20年度)

2人

(2) 懲戒処分者数(平成20年度)

1人

5. 職員のサービスの状況

(1) 営利企業等従事許可申請の状況(平成20年度)

許可申請なし

6. 職員の研修及び勤務成績の評定の方法

(1) 職員研修の実施状況(平成20年度)

(単位:人)

区分	受講者数	主な研修内容等	
市町村研修センター	選択研修	14	税政講座、地方公務員制度・地方自治制度講座、条例の見方・作り方講座、メンタルヘルズ講座、メンタルタフネス講座、面接試験技法講座
	特別研修	2	研修管理講座、研修プランナー講座
	一般研修	6	課長級研修、課長補佐級研修、係長級研修、中堅職員研修、新規採用職員研修
派遣研修	海外派遣	—	—
その他	実務研修	7	初級システムアドミニストレータコース研修、指定管理者制度研修、ISO内部監査研修、国土調査協会地方研修

(2) 勤務成績の評定の状況(平成20年度)

評定の回数	年1回
評定の時期	平成20年10月
評定の対象職員	特別職を除く全職員
評定の方法	上司による5段階評価

7. 職員の福祉及び利益の保護の状況

(1) 職員の定期健康診断の状況(平成20年度)

区分	受診者数(人)
年代別健康診断	42
人間ドック	29
計	71

(2) 公務災害の発生状況(平成20年度)

1件

(3) 措置要求及び不服申立ての状況(平成20年度)

要求及び申立て件数なし

(4) 職員互助会への補助金(平成20年度)

富加町職員互助会における互助会事業のうち、地方公務員法第42条に基づく福利厚生事業を対象に117,000円を補助。

富加町人事行政の運営等の状況 (概要版)

1. 職員の任免及び職員数に関する状況

(1) 職員の採用・退職の状況 (H20.4.2～H21.4.1)

職 種	H20.4.1職員数	退職者数	採用者数	H21.4.1職員数
一般事務職	51人	2人	2人	51人
保健師	4人	1人	0人	3人
保育士	9人	0人	2人	11人
技能労務職	6人	2人	0人	4人
合計	70人	5人	4人	69人

(2) 事由別退職者数 (平成20年度)

定年退職	勸奨退職	普通退職	分限免職	懲戒免職	失職	死亡退職	その他	合計
2人	1人	2人	0人	0人	0人	0人	0人	5人

(3) 採用試験の実施状況 (平成20年度)

職 種	申込者数	受験者数(A)	合格者数(B)	競争率(A/B)
一般事務	5	5	2	2.5
保健師	—	—	—	—
保育士	5	5	2	2.5
社会福祉士	4	2	0	—

(4) 部門別職員数 (各年4月1日現在)

	職 員 数 (人)	増減(%)				
		平成17年	平成18年	平成19年	平成20年	平成21年
一 般 行 政 部 門						
議 会	1	1	1	1	1	0
総 務	18	13	13	16	15	-16.7
税 務	5	5	6	6	6	20.0
民 生	21	20	21	17	18	-14.3
衛 生	5	5	5	5	4	-20.0
労 働	0	0	0	0	0	0
農林水産	5	3	3	3	3	-40.0
商 工	1	1	1	1	1	0
土 木	5	7	7	5	6	20.0
小 計	61	55	57	54	54	-11.5
特別行 政部門						
教 育	11	10	10	10	9	-18.2
小 計	11	10	10	10	9	-18.2
普通会計	72	65	67	64	63	-12.5
公営企 業等会 計部門						
水 道	3	2	2	2	2	-33.3
その他	5	4	4	5	5	0
小 計	8	6	6	7	7	-12.5
合 計	80	71	73	71	70	-12.5

※職員数は一般職に属する職員数であり、教育長、町職員の身分を有する休職者、派遣職員等を含み、非常勤職員を除きます。

2. 職員の給与の状況

(1) 人件費の状況 (平成20年度普通会計決算) (単位:千円)

住民基本台帳人口(年度末)	歳出額(A)	実質収支	人件費(B)	人件費率(B/A)	前年度の人件費率
5,628人	2,299,877	270,103	487,508	21.2%	22.9%

※人件費には、特別職に支給される給料・報酬等を含みます。

(2) 職員の平均給料月額、平均給与月額、及び平均年齢 (各年4月1日現在)

	一般行政職			技能労務職		
	平均給料月額	平均給与月額	平均年齢	平均給料月額	平均給与月額	平均年齢
平成21年度	306,500円	335,553円	41.8歳	270,600円	278,100円	57.9歳
平成20年度	311,300円	342,479円	42.2歳	256,450円	262,766円	57.9歳
国(H20年度)	325,113円	387,506円	41.1歳	284,679円	320,623円	48.9歳

※町職員の給与には、給料のほか扶養、住居、通勤、管理職、時間外勤務の各手当を含み、国家公務員の給与には、俸給のほか扶養、地域、住居、通勤、初任給調整、特勤勤務の各手当を含みます。

(3) 職員の初任給(一般行政職) (各年4月1日現在)

	大学卒	高校卒
平成21年度	172,200円	140,100円
平成20年度	172,200円	140,100円
国(H20年度)	172,200円	140,100円

(4) 一般行政職の級別職員数 (各年4月1日現在)

標準的な職務内容	主事	主任	主査	4級 主幹 園長	5級 課長 グループ長	6級 参事 課長	計
平成21年度	9	16	21	13	6	0	65
平成21年度	13.9	24.6	32.3	20.0	9.2	—	100
平成20年度	6	17	22	12	7	0	64
平成20年度	9.4	26.5	34.4	18.8	10.9	—	100

(5) 職員手当の状況 (平成21年4月1日現在)

手当名	支 給 額 等	支給職員数	平均支給月額
扶養手当	配偶者……………13,000円 その他…………… 6,500円 ※配偶者のない職員の 被扶養者1人目……………11,000円 16～22歳の被扶養親族加算… 5,000円	33人	24,166円
住居手当	特家庭住者 新築・購入から5年間 …… 2,500円	7人	2,500円
通勤手当	交通機関利用者……………運賃等相当額 自動車等使用者……………2,100～22,500円	23人	3,456円
特殊勤務手当	伝染病防疫作業手当……………日額1,500円以内 尿尿集運搬作業手当……………日額5,000円以内	0人	0円
時間外勤務手当	勤務日 下記以外……………時間単価×1.25 午後10時～午前5時…時間単価×1.50 休日 下記以外……………時間単価×1.35 午後10時～午前5時…時間単価×1.60	28人	10,177円
管理職手当	参事、6級の課長……………33,200円 5級の課長……………31,700円 局長、5級のグループ長……………19,800円 4級のグループ長、保育園長 ……18,500円	14人	22,625円
単身赴任手当	定額……………23,000円 加算額(100km以上) …… 6,000～45,000円	0人	0円
期末勤勉手当(H20年度)	6月期 1.4月分 0.75月分 12月期 1.6月分 0.75月分 計 3.0月分 1.50月分 ※職務の級等による加算措置 有	61人	(年額) 1,478,441円
宿日直手当	1回…………… 4,200円	32人	5,118円

※特殊勤務手当、時間外勤務手当及び宿日直手当は、平成21年4月の勤務実績によるものです。

(6) 退職手当の支給率 (平成21年4月1日現在)

区 分	自己都合退職	勸奨・定年退職
勤続20年	23.50月分	30.55月分
勤続25年	33.50月分	41.34月分
勤続35年	47.50月分	59.28月分
最高限度	59.28月分	59.28月分
加算措置	定年前早期退職(50歳以上かつ勤続25年以上):2～20%	

※岐阜県市町村職員退職手当組合の規定によるものです。

年末調整や確定申告で国民年金保険料を申告する場合は、 『社会保険料(国民年金保険料)控除証明書』等の添付が必要です。

- 国民年金保険料は、全額が社会保険料控除の対象となります。
 - 年末調整や確定申告で国民年金保険料を申告する場合は、「社会保険料(国民年金保険料)控除証明書」の添付が必要です。
- 「社会保険料(国民年金保険料)控除証明書」は、社会保険庁(社会保険業務センター)から送付されますので、申告の際まで大切に保管してください。

★「社会保険料(国民年金保険料)控除証明書」についてのお問い合わせは、
社会保険庁(社会保険業務センター)の「控除証明書専用ダイヤル」をご利用ください。

控除証明書専用ダイヤル ☎0570-070-117

【ご利用期間・受付時間】

- ・平成22年3月13日まで
- 平日/月～金曜日 午前8:30～午後5:15
- ただし、月曜日(月曜日が休日の場合は火曜日)は午後7:00まで受付
- 第2土曜日:午前9:30～午後4:00
- ※祝日はご利用いただけません。



Q 「社会保険料(国民年金保険料)控除証明書」に記載されている月分以外の保険料を12月31日までの間に納付した場合は、今年分として申告できますか？

A 今年分として申告できます。「社会保険料(国民年金保険料)控除証明書」に記載されている保険料額に、後から納付した保険料額を合算して申告してください。
なお、その場合は後から納付した保険料分の「領収証書」も添付する必要があります。

Q 家族の保険料を納付しましたが、控除の対象となりますか？

A 世帯主または配偶者としてご家族の国民年金保険料を納付した場合は、納付した方がその保険料を申告することができます。

☑ お問い合わせ先 美濃加茂社会保険事務所 TEL 25-8181

「日本年金機構」が来年1月1日からスタート!

～社会保険庁が廃止され、新たに「日本年金機構」がスタートします。～

- 国民の皆様の信頼に応え、一層のサービス向上の実現を目指し、社会保険庁は組織・人員を一新し、「日本年金機構」として生まれ変わります。
- 現在あるお近くの社会保険事務所は、新たに「年金事務所」と名称が変わりますが、年金相談などの窓口として引き続きご利用いただけます。

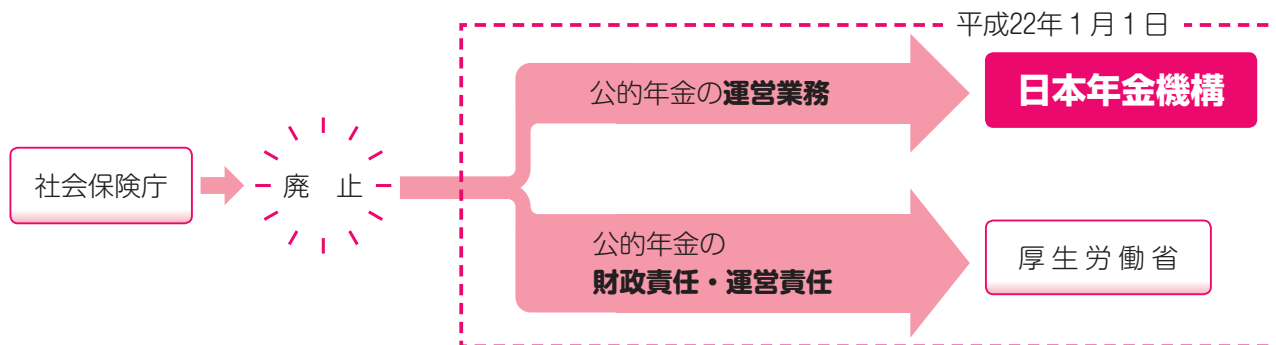

☑ お問い合わせ先 美濃加茂社会保険事務所 TEL 25-8181



大盛況!! 第30回記念富加町民まつり

秋のメインイベント「富加町民まつり」が11月14日、15日の2日間にわたって開催され、町内外から約30,000人の来場者で賑わいました。

町内の農・商・工が一堂に会す富加町民まつり。今回は「第30回全国豊かな海づくり大会～ぎふ長良川大会～」の協賛行事としても開催されました。

所狭しと設営されたテントには町特産品や新鮮野菜、肉、飲食物が並び、ステージイベントでは、タレントのまねだ聖子さんによる“ものまね”ショー、演歌歌手のしいの実さんによる歌謡ショーのほか、美濃加茂高等学校ブラスバンド部・バトントワリング部、町内の文化サークルがそれぞれに素晴らしい演奏、演舞を披露されました。

初日の午前中こそ天候に恵まれませんでしたでしたが、午後からは回復し、芸術の秋、爽りの秋いっぱい2日間となりました。



開会式では、とみか保育園児とともにテープカット



まねだ聖子さん



毎年観客を魅了する「Dance Climax」の元気なダンス



向日ともに行われた景品付きもち投げ大会



美濃加茂高等学校バトントワリング部の皆さん



志摩市より、伊勢エビ300匹を使った「伊勢エビ汁」が無料で配られました



美濃加茂高等学校ブラスバンド部の皆さん



タウンホール館内には芸術作品がズラリ!



しいの実さん



新鮮野菜は大人気!

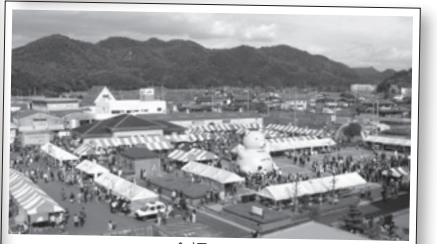

会場風景

町の大掃除 「とみかクリーン作戦」

10月25日に実施した「とみかクリーン作戦」では、町内一斉に清掃活動に取り組みました。

参加者は朝7時30分から、道路や排水路沿いのゴミを分別して回収。この日に町全体で拾い集められたゴミの総量は1,190kg（内訳：可燃660kg、金物360kg、ガラス150kg、陶器20kg）に及びました。

皆様のご協力ありがとうございました。



自治会単位でゴミを拾い集めました



ドライバーに目立つようにしっかり手を挙げて

左右確認、 渡るときは手を挙げて!

とみか保育園で交通安全教室が開催され、今回は全園児が横断歩道の渡り方について学びました。

富加駐在所の日比野署員や交通安全協会富加支部本部役員の方たちから横断歩道を渡るときにの注意事項を教わった園児らは、模擬の横断歩道を使って4人1組で実践しました。

同協会の酒井直子支部長は「みんなが交通事故にあつと、お父さんやお母さんが悲しむので、横断歩道では今日練習したことを忘れずに、安全確認をしっかりして下さい」と話していました。

収穫の喜びを体感!

秋晴れの中、とみか保育園年長児41名が半布里農園でサツマイモ掘りを体験しました。

園児らは、町老人クラブ連合会の方たちから芋の掘り方を教わると、それぞれの持ち場へ移動し、隣の友達よりも大きな芋を掘り出そうと懸命に土を掘り続けました。

これらの芋は、園児自身が5月末に苗を植えたもので、今年は約50㎡の畑から、およそ200kgのサツマイモを収穫することができました。

園児らは掘り出した芋を友達に見せ合うなど、収穫の楽しさに笑顔を浮かべていました。



サツマイモの大きさにビックリ!

町民スポーツ大会 「やわらかバレーボールの部」

11月8日、平成22年度の町民スポーツ大会の第1弾となる、やわらかバレーボールの部が行われ、13自治会23チームが優勝を目指して熱戦を繰り広げました。

どのチームも1つのボールの追う中でチームワークを高め、親睦を深めました。

選手、役員の皆さん、おつかれさまでした。

上位入賞は次のとおりです。

- ◇優勝 上羽生南チーム
- ◇準優勝 大山西チーム
- ◇第3位 上羽生北チーム
- // 下羽生Aチーム



優勝された上羽生南チームの皆さん



左から、可茂農林事務所の平田真人所長、生駒一成さん、薫さん、坂井町長

生駒牧場が 農林水産大臣賞を受賞!

酪農業を営んでいる高畑の生駒牧場が、11月2日に東京ガーデンパレスで開催された平成21年度全国優良畜産経営管理技術発表会で、岐阜県の代表として「ゆとりある乳肉複合経営を目指して!!」と題した発表を行い、最優秀賞（農林水産大臣賞）に選ばれました。

11月10日には、坂井町長へ受賞報告に来庁され、生駒一成さん・薫さん夫婦は「周囲の理解に感謝しています。子どもたちにも酪農の仕事の楽しさを伝えていきたいです」と受賞の喜びを語られました。

富小 だより 地域の皆さんに支えられて

10月14日のPTA参観日に富加駐在所の日比野さんに「連れ去り防止教室」をしていただきました。不審者から声をかけられた時の逃げ方等の実技指導がありました。子ども自身が危険から身を守る能力や意識を高める努力が毎年PTA活動の一つとして実施されています。このように富加小は、ついで見守りボランティアの皆さんの毎日の活動をはじめとして地域の皆さんに支えられて安心・安全な学校づくりが進められています。また、クラブ活動では、手品や手芸、タグラグビーの名人さんに学び、読書活動では、ぶっくぶくや読書サポーターズの皆さん、教科・総合的な学習の時間関連では、米・野菜・花・饅頭・酒づくりの名人さん、歴史や自然観察の名人さん、田植え稲刈りの愛農会の皆さん、駅前商店街の皆さん、田の神祭り保存会の皆さん、町祖父母学級の皆さん等々、多くの地域の方々に教えられ学んでいます。富加の子どもたちはとても幸せです。これからもよろしくお願いします。



富加駐在所の日比野さん、ありがとう

Information

お知らせ

住民福祉課税務グループ

「社会保険料等のお知らせ」
(税申告用資料) 通知の
配布時期の変更について

昨年度までは、11月下旬頃に確定申告等に利用できる資料として配布してありました「社会保険料等のお知らせ」について、今年度より来月の1月下旬頃に送付することとしました。配布時期を変更した理由は昨年度までの方法ですと、納期未到来の部分も含めて未確定な額でのお知らせとなっていたため、今年度より平成21年1月から12月までに納付していただきました確定額を送付させていただきます。ただし、このお知らせは参考資料として送付するものであり、納付を証明するものとはなりませんので納められた領収書等を証拠書類として、大切に保管して下さい。

お問い合わせ先

住民福祉課税務グループ
☎ 54-2182

産業建設課建設グループ

水道メーター器の
交換について

計量法により、使用期間8年を経過するまでにメーター器の交換を行わなければなりません。今年度は高畑、駅前、長峰の一部の地区のメーター器の交換作業を、本工事を請け負った榎梅田が12月初旬から1月下旬にかけて皆さんの家庭にお伺いして行います。交換作業中は、短時間ですが水道をご利用できない状態になりますのでご協力をお願いします。なお、作業当日はご不在でもかまいません。

作業員は富加町発行の身分証明書を持参しています。

お問い合わせ先

産業建設課建設グループ
☎ 54-2114

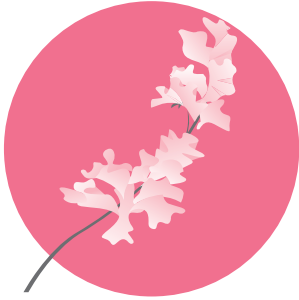

自衛隊岐阜地方協力本部

自衛官募集

防衛省では、陸上自衛隊高等工科大学生徒を募集しています。

制度の概要

特別職国家公務員「生徒」という身分で、生徒手当・期末手当の支給を受けながら、高等学校の教育を受ける制度です。

受験案内

応募資格

平成22年4月1日現在、15歳以上17歳未満の男子で中学校卒業者(平成22年3月卒業見込みの者を含む)

受付期間

平成21年11月1日(日)～
平成22年1月8日(金)まで

1次試験

平成22年1月23日(土)

試験会場

航空自衛隊岐阜基地
(各務原市)

志願書類の請求、1次試験の詳細については、美濃加茂地域事務所へお問い合わせ下さい。

お問い合わせ先

自衛隊岐阜地方協力本部
美濃加茂地域事務所
☎ 25-7495

2010年 世界農林業センサスが 実施されます



農林業センサス

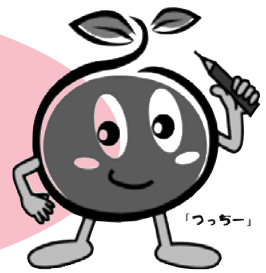

農林水産省では、平成22年2月1日現在で、「2010年世界農林業センサス」を実施します。この調査は、我が国の農林業・農山村地域の実態を明らかにする最も基本的な調査です。

1月中旬から調査員が農林業関係者の方々を訪問して、調査票に農林業の経営状況などの記入をお願いします。

調査票に記入された事項については、統計以外の目的には使用されませんので、ご協力をお願いします。

岐阜県環境生活部

「岐阜県産業廃棄物処理施設の設置に係る手続の適正化等に関する条例」が施行されます

平成22年1月から、岐阜県が「岐阜県産業廃棄物処理施設の設置に係る手続の適正化等に関する条例（手続条例）」を施行します。この条例は、産業廃棄物処理施設を設置しようとする事業者、周辺住民への事業計画の周知を義務付け、さらに、住民の意見を聴く仕組みを構築したものです。これにより、周辺地域の生活環境保全上有意義な意見は事業計画に反映されることとなります。

お問い合わせ先

岐阜県環境生活部廃棄物対策課指導調査担当
☎058-272-8219

(社)日本損害保険協会
自動車保険請求相談センターのご案内

交通事故にあわれた方のご相談に専門の相談員が応じます。

相談日

月曜日～金曜日（祝日を除く）午前9時～正午、午後1時から午後5時
※来訪される場合、事前にご

連絡下さい。

弁護士相談日

毎月第1・3水曜日
午後1時～午後4時
※予約制要面談

相談料 無料

ご連絡先

(社)日本損害保険協会
名古屋支部 岐阜自動車保険請求相談センター（岐阜市橋本町2-20 濃飛ビル2階）
☎058-252-7513

(社)日本ボイラ協会岐阜支部
二級ボイラー技士の資格を取ろう！

ボイラー実技講習会（受験資格取得講習）を開催します。

日時

平成22年1月14日（木）・15日（金）・22日（金）
午前9時～午後5時

会場

セラトピア土岐

費用

15,700円

資格

年齢・経験・男女不問

お問い合わせ先

(社)日本ボイラ協会
岐阜支部
☎058-2665-1943

平成21年度
年末年始のごみ収集等の日程

ごみの収集

区分	年 末	年 始
可燃ごみ	12月28日(月)まで	1月4日(月)から
不燃ごみ	12月14日(月)※1	1月4日(月)※2

※1…金属類、飲食用カン、不燃粗大ごみを収集
※2…ガラス類、飲食用ビン、可燃粗大ごみを収集

し尿くみ取りの受入

区分	年 末	年 始
受 付	12月26日(土)まで	1月4日(月)から
し尿汲取	12月28日(月)まで	1月4日(月)から

○お申し込みは、若宮環境サービス（☎26-6522）までご連絡下さい。

火葬場(可茂聖苑)の運営、受付日程

区分	年 末	年 始
火葬業務の運営	12月30日(水)まで	1月2日(土)から
火葬申込の受付	継続して実施(午前8時30分～午後5時15分まで)	

火葬場(可茂聖苑)の運営、受付日程

区分	年 末	年 始
ペットの受付	継続して実施(午前8時30分～午後5時15分まで)	

○お申し込みは、可茂聖苑（☎26-2622）までご連絡下さい。

お問い合わせ先
住民福祉課 住民環境グループ TEL 54-2116

保健センターの
改修工事について

耐震補強及び玄関等の改修工事のため、12月から平成22年3月まで（予定）保健センターの利用ができなくなります。

そのため、12月以降につきまして保健センターにおいて実施を予定していました行事等は会場を変更し実施します。

詳しい会場の変更等は、毎月の広報でお知らせいたします。

皆様には大変ご迷惑をおかけいたしますがよろしくをお願いいたします。

なお、包括支援センターは工事中でも、保健センターに常駐しております。

- 12月15日（火）
乳児健康診査 保健センター
受付 午後1時00分～午後1時15分
- 12月18日（金）
お誕生児健康相談 子育て支援センター
受付 午前9時30分～午前10時30分
- 12月22日（火）
三種混合予防接種 役場大会議室
受付 午後1時15分～午後1時40分
- 1月4日（月）
健康相談 住民福祉課窓口
受付 午前10時00分～午前11時00分
- 1月5日（火）
母子健康手帳交付 住民福祉課窓口
受付 午前9時30分～午前10時00分

お問い合わせ先
住民福祉課 福祉保健グループ TEL 54-2117

無事故で年末 笑顔で年始 年末の交通安全県民運動

実施期間

12月11日(金)～12月20日(日)

運動の重点

- 飲酒運転の根絶
- 高齢者の交通事故防止
- 全ての座席のシートベルトとチャイルドシートの正しい着用の徹底

長良川鉄道だより

“列車は急に止まれません” 「踏切では必ず一旦停止の励行を」



長良川鉄道には、139箇所の踏切があります。その内訳は警報機・遮断機のある踏切（88箇所）、警報機のみ踏切（18箇所）、警報機も遮断機もない踏切（33箇所）です。

最近も痛ましい事故が起こりました。踏切での左右の安全確認不足、線路内への立入り、線路横断等、このような行為は大変危険です。絶対にしないでください。

- 「踏切」では一旦停止し、左右の安全確認を励行しましょう
- 「踏切以外」での、線路横断は絶対にやめましょう
- 「線路内」への立ち入りは絶対にやめましょう

お問い合わせ先
長良川鉄道株式会社 TEL 0575-23-3921

おかげさまで100周年

工業統計調査



皆様のご理解とご協力をお願いします。

調査期日

平成21年12月31日

<http://www.meti.go.jp>
経済産業省・都道府県・市区町村

(財)日本遺族会
戦没者遺児による
慰霊友好親善事業

(財)日本遺族会は、「戦没者遺児による慰霊友好親善事業」の参加者を募集しています。

同事業は、厚生労働省から委託・補助を受け実施しており、先の大戦で父等を亡くした戦没者の遺児を対象として、父等の戦没した旧戦域を訪れ、慰霊追悼を行うとともに、同地域の住民と友好親善をはかることを目的としています。

費用は、賛助金として一律10万円です。

地域、日程等の詳細について

では、お問い合わせ下さい。

お問い合わせ先

(財)日本遺族会事業課
業係

☎ 03-3261-5521
(内線3655)



町発注の工事の入札結果です [10月16日～11月15日]

担当課	産業建設課
工事名	県単 向井地内農道舗装工事
工事場所	羽生地内
契約金額	5,565,000
請負業者名	(有)半布里産業
工期	21.10.28 ~ 22.1.15
工事概要	舗装工 L=577.5m

担当課	教育課
工事名	東児童館遊戯室床補修工事
工事場所	加治田地内
契約金額	5,229,000
請負業者名	水川建設(株)
工期	21.10.30 ~ 22.1.29
工事概要	床張替204㎡

担当課	教育課
工事名	半布ヶ丘教育キャンプ場等塗装工事
工事場所	夕田地内
契約金額	4,515,000
請負業者名	(有)中部塗装
工期	21.10.29 ~ 22.3.19
工事概要	塗装工事 一式

お問い合わせ先
総務課 行政グループ TEL 54-2111(内線112)

製造事業所の皆様へ 統計調査に御協力ください

平成21年工業統計調査を12月31日現在で行います。調査の実施に当たっては、本年12月から来年1月にかけて調査員がお伺いします。

なお、調査票に記入していただいた内容については、統計法に基づき秘密が厳守されますので、正確なご記入をお願いします。

<http://www.meti.go.jp/statistics/>

経済産業省・岐阜県・富加町



人の動き 【平成21年11月1日現在】

- 男 : 2,755人(-1) ● 女 : 2,944人(-2)
- 合計 : 5,699人(-3)
- 世帯数 : 1,722戸(+1) ※()内は前月比

10月16日～11月15日届出分(敬称略)

掛河横井
野合山戸
いちすき久み
ちえ枝子み
87歳(本町) 95歳(下羽生) 95歳(栃洞)

おくやみー死ー

100歳を迎えられた堀畑さんには、町からの御祝いのほか、内閣総理大臣から賞状と記念品が贈られました。



井土堀
戸井畑
廣市すみ
90歳(下羽生) 100歳(栄町)

◆50歳でも元気◆ ◆ご長寿◆

鍵成神寺
谷瀬代田
恵元沙隆
(多治見市) (上羽生) (美濃加茂市) (関市)

♡末永く幸せに♡ 婚姻

誕生日	名前	性別	親
11/6	小林 華	女	仲郎・なほり
10/25	杉山 咲貴	女	直樹・万裕
10/14	服部 咲希	男	卓也・恵子

★おめでた★ 出生

季節性・新型インフルエンザ かかる前に早めの対処を!

インフルエンザは毎年冬季に流行を繰り返す、わが国最大の感染症です。特に乳幼児や高齢者がかかると重症化し、死亡例も多く、皆様の健康に対して大きな影響をあたえている病気です。特に今年は、新型も流行しています。

インフルエンザを予防するには、以下のことに気をつけましょう。
予防の3原則です!

- ①感染経路を断つ
 - ・人混みへの外出は控えましょう。
 - ・外出時はマスクをしましょう。
 - ・外出後は手洗いとうがいをしましょう。
 - ・こまめに部屋を換気しましょう。
 - ・加湿器などで部屋を適当な湿度(50~60%)に保ちましょう。
 - ②抵抗力をつける
 - ・栄養と睡眠をしっかりととりながら、適度な運動をしましょう。
 - ③免疫をつける
 - ・ワクチンによる予防接種を受けましょう。
 - (予防接種前には必ず、かかりつけ医と相談して下さい)
- ◎万が一、かかったかな? 思ったら、無理をしないことが大切です。



新型インフルエンザ (季節性ではありません) ワクチン接種料金の 助成について

優先接種対象者の方で、生活保護世帯・平成21年度町民税非課税世帯の方には、町が接種費用の全額助成を行います。
手続きは、町への申請が必要です。詳細は、11月広報誌に挿入のチラシをご覧ください。
また、費用を支払い済みの方は、領収書を持参の上、役場窓口で払い戻しの申請をして下さい。

◆お問い合わせ先 住民福祉課 福祉保健グループ TEL 54-2117(直通)

くらしの 情報ひろば

12月

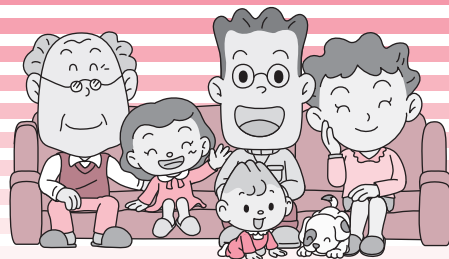

9

広報とみか
No.432/12月号 (12月5日発行)

ホームページ
http://www.town.tomika.gifu.jp/

発行/富加町役場 〒501-3392 岐阜県加茂郡富加町滝田1511
編集/総務課 企画グループ TEL 0574-54-2111 FAX 0574-54-2461

水道当番

産業建設課 建設グループ ☎54-2114

- ◇12日・23日・29日・1月2日
(有) アテインムライ …… ☎54-3831
- ◇13日・26日・30日・1月3日
(株) 梅田 …… ☎54-2367
- ◇19日・27日・31日
納土ポンプ (株) …… ☎26-2438
- ◇20日・28日・1月1日
(株) 長沼水道工業所 …… ☎0575-22-0205

税金など

住民福祉課 税務グループ ☎54-2182

- ◇固定資産税……………3期分
- ◇後期高齢者医療保険料……………6期分
- ◇介護保険料……………5期分
- ◇水道料金……………12月分
- ◇下水道使用料……………12月分
- ◇保育料……………12月分
- ◇町営住宅使用料……………12月分

納期限：12月25日 (金)

不燃ごみ

住民福祉課 住民環境グループ ☎54-2116

- ◇14日 (月)
……………金物類・飲食用カン・不燃粗大ごみ
 - ◇1月4日 (月)
……………ガラス類・飲食用ビン・可燃粗大ごみ
- ※当日朝8時までに出して下さい。
※粗大ごみは、シール (1枚：500円) を貼って下さい。

親子の健康

住民福祉課 福祉保健グループ ☎54-2117

- ◇乳児健康診査……………15日 (火)
 - ◇お誕生児健康相談……………18日 (金)
 - ◇母子健康手帳交付……………1月5日 (火)
- ※詳細は「親子の健康カレンダー」をご覧ください。

資源ごみ

住民福祉課 住民環境グループ ☎54-2116

- ◇6日 (日) ……役場、東・西公民館で回収
- ◇20日 (日) ……役場、南公民館で回収

※時間は、両日ともに午前9時から正午までで、ペットボトル、食品トレイ、紙パック、プラスチック製・紙製容器包装、蛍光灯、体温計などを対象とします。

※12月は、廃食用油の回収月です。

※指定袋、シールには必ず自治会名・氏名を記入して下さい。

健康

住民福祉課 福祉保健グループ ☎54-2117

- ◇健康相談……………1月4日 (月)
- ※詳細は「健康カレンダー」をご覧ください。

子育て教室・相談

子育て支援センター ☎54-2108

- ◇子育て相談
……………毎週月～金曜日 8:30～17:00
- ◇なかよし広場
……………毎週月・火・木・金曜日 9:30～11:30
- ◇絵本の読み聞かせ
……………毎週金曜日 10:30～11:00
- ◇ひよこ教室……………9日 (水) 9:45～11:30
- ◇とみか保育園園庭解放
……………14日 (月) 9:30～11:30
- ◇たまご教室……………16日 (水) 9:45～11:30
- ◇さくらんぼ教室……………18日 (金) 9:45～11:30
- ◇身体測定の日……………21日 (月) 10:00～11:00

予防接種

住民福祉課 福祉保健グループ ☎54-2117

- ◇三種混合予防接種……………22日 (火)
- ※詳細は「予防接種カレンダー」をご覧ください。



資源保護のため、紙のリサイクルにつとめましょう！



この広報は再生紙を使用して、地球に優しい大豆油を使用したインキで印刷されています。